दस्तावेज : जिल्ला विपद् पूर्वतयारी तथा प्रतिकार्य योजना २०६८
चौंथो अध्यावधिक : २०७७ काभ्रेपलाञ्चोक
[District Disaster Prepedness and Response Plan (DPRP)-2077]
प्रथम पटक प्रकाशनः २०६८
प्रथम, अद्यावधिक : २०७३ असार
दोस्रो, अद्यावधिक : २०७५ असार
तेस्रो, अद्यावधिक : २०७६ असार
चौंथो अद्यावधिक : २०७७ साउन
प्रकाशक : जिल्ला विपद् व्यवस्थापन समिति, काभ्रेपलाञ्चोक
आर्थिक तथा प्राविधिक : नेपाल रेडक्रस सोसाइटी, ICBDRR Program काभ्रे ।
जिल्ला अगुवा संस्था : नेपाल रेडक्रस सोसाइटी, काभ्रे ।
सर्वाधिकार : जिल्ला प्रशासन कार्यालय, जिल्ला विपद् व्यवस्थापन समिति, काभ्रेपलाञ्चोक
प्रकाशक मिति : २०७७ साउन

संरक्षक	:	श्री श्रवणकुमार तिमिल्सिना, प्रमुख जिल्ला अधिकारी, जिल्ला प्रशासन कार्यालय, काभ्रेपलाञ्चोक
संयोजक	:	श्री लक्ष्मी देवी होमागाई, सहायक प्रमुख जिल्ला अधिकारी, जिल्ला प्रशासन कार्यालय, काभ्रेपलाञ्चोक
बिशेष सहयोगी	:	श्री राजकुमार घिमिरे, सूचना व्यवस्थापन अधिकृत, नेपाल रेडक्रस सोसाइटी मार्फत DEOC
सहयोगी सदस्य	:	श्री प्रकाश कुमार उप्रेती, सेनानी, बिष्णु दल गण काभ्रेपलाञ्चोक
सहयोगी सदस्य	:	श्री कुमार बिक्रम थापा, प्रहरी नायव उपरीक्षक, जिल्ला प्रहरी कार्यालय काभ्रेपलाञ्चोक
सहयोगी सदस्य	:	श्री शुसिल श्रेष्ठ, सशस्त्र प्रहरी निरिक्षक, सशस्त्र प्रहरी वल नेपाल, नं. १५ गण काभ्रेपलाञ्चोक
सहयोगी सदस्य	:	श्री शिवहरी के.सी., अनुसन्धान अधिकृत, राष्ट्रिय अनुसन्धान जिल्ला कार्यालय, काभ्रेपलाञ्चोक
सहयोगी सदस्य	:	श्री अनन्त कृष्ण श्रेष्ठ, नेपाल रेडक्रस सोसाइटी, काभ्रे जिल्ला शाखा
सहयोगी सदस्य	:	जिल्ला प्रशासन कार्यालय, जिल्ला समन्वय समिति, १३ वटा स्थानिय निकायहरु, ८ क्लष्टरहरु, राजनैतिक दलहरु, नेपाल रेडक्रस सोसाइटी काभ्रे, सञ्चार कर्मीहरु र सरोकारवालाहरु ।

नेपाल सरकार
गृह मन्त्रालय
जिल्ला प्रशासन कार्यालय
..... शाखा

०११-४५०१२३
०११-४५०३२०
०११-४५०२२३

टे.फ्या नं.: ०११-४५०२२३
ईमेल: daokavre@gmail.com

पत्र संख्या:- ०६६।०६८।

चलानी नं.:- ९४०

धुलिखेल

मितिः २०६६।४।१९।

मन्तब्य

नेपाल विभिन्न प्रकारका प्राकृतिक तथा गैरप्राकृतिक विपद् जोखिम्को दृष्टिकोणबाट उच्च जोखिमयुक्त देश हो । यसका कारणहरुमा उच्च पर्वत श्रृङ्खला ,उवडखावडयुक्त भू-वनोट, चलायमान भौगर्भिक अवस्था तथा जलवायु परिवर्तनको नकारात्मक असर र भारी मनसुनी बर्षा आदि हुन् । नेपाल बहुजोखिमयुक्त मुलुक मध्ये २० औं स्थान, जलवायु परिवर्तनको जोखिमका दृष्टिले ४ औं स्थान, भूकम्पीय जोखिमको दृष्टिले ११ औं स्थान एवं बाढीजन्य जोखिमको दृष्टिले ३० औं स्थानमा रहेको छ । यो जिल्ला अधिकांस पहाडी भू-भाग भिरालो भू-वनोट तथा सुनकोशी, इन्द्रावती, रोशी लगायत ठुला नदी तथा खोलाहरु समेत रहेको जिल्ला भएकोले विपद्को हिसावले जोखिमयुक्त रहेको छ ।

विपद् व्यवस्थापनका सबै क्रियाकलापको समन्वयात्मक र प्रभावकारी रुपमा व्यवस्थापन गरी प्राकृतिक तथा गैर प्राकृतिक विपद्वाट सर्वसाधारणको जीउज्यान र सम्पतिको संरक्षण गर्न दैवीप्रकोप उद्धार ऐन, २०३९ लाई प्रतिस्थापन गरी विपद् जोखिम न्युनिकरण तथा व्यवस्थापन ऐन, २०७४ कार्यान्वयनमा आएको छ । यो ऐनले विपद् व्यवस्थापनको समग्र चक्रलाई समेटी संघ, प्रदेश र स्थानिय तहको विपद् व्यवस्थापन सम्बन्धी भूमिका र कार्य जिम्मेवारीहरु स्पष्ट गरेको छ ।

जिल्लामा हुने विपद्को प्रभावकारी व्यवस्थापनको लागि विपद् जोखिम न्यूनीकरण तथा व्यवस्थापन ऐन, २०७४ को दफा १६ को उपदफा १ मा जिल्ला विपद् व्यवस्थापन समिति गठनको व्यवस्था रहेको छ,भने सोहि दफाको उपदफा २ मा यस समितिको काम, कर्तव्य र अधिकारको व्यवस्था रहेको छ । जिल्लाको विपद् प्रतिकार्य योजना तयार गरी लागु गर्ने गराउने काम यस समितिको रहेको सन्दर्भमा प्रत्येक बर्ष आईपर्ने मौसमी तथा अन्य प्रकृतिका विपद्को सामना गर्दै खोज, उद्धार तथा राहतलाई व्यवस्थित गरी जनधनको क्षति न्यूनीकरण गर्न यो जिल्ला विपद् पुर्व तयारी तथा प्रतिकार्य योजना, २०७७ कार्यान्वयनमा ल्याईएको छ ।

जिल्ला विपद् पुर्व तयारी तथा प्रतिकार्य योजना, २०७३ लाई समयानुकुल अद्यावधिक गरी यो कार्य योजना तर्जुमा भएको छ । काभ्रेपलान्चोक जिल्लास्थित १३ वटै स्थानिय तहहरुको विभिन्न प्राकृतिक तथा गैरप्राकृतिक जोखिमहरुको विगतको तथ्यांक तथा अनुमानित जोखिम तथा उक्त जोखिमलाई नक्सामा समेत देखाई यो योजना तयार गरिएको छ । यस योजनामा जिल्ला स्थित कार्यालयहरु, सुरक्षा निकाय र तिनका ईकाईहरु, नगरपालिका तथा गाउँपालिका, रेडक्रस जिल्ला शाखा लगायत अन्य सहयोगी संघ संस्थाहरुमा रहेको खोज, उद्धार तथा राहत सम्बन्धी सामाग्रीहरुको मौज्दातको विवरण, विपद् सम्पर्क व्यक्तिहरुको नाम र फोन नम्बर, वारुण यन्त्र तथा एम्वुलेन्सको सम्पर्क नम्बरहरु लगायतका विपद्का समयमा तत्काल आवश्यक पर्ने अन्य महत्वपुर्ण सूचना तथा जानकारीहरु समावेश गरिएको छ ।

अन्त्यमा, विपद् व्यवस्थापनका लागि पूर्व तयारी तथा प्रति कार्य योजना अद्यावधिक गर्ने कार्यमा सहयोग पुर्याउनु हुने जिल्ला प्रशासन कार्यालयका सहायक प्रमुख जिल्ला अधिकारी, कर्मचारीहरु, जिल्ला समन्वय अधिकारी लगायत जिल्ला स्थित सरकारी कार्यालय तथा सुरक्षा निकायका प्रमुखहरु, स्थानीय तहका सबै प्रमुख प्रशासकीय अधिकृतहरु, जिल्ला स्थित सबै नगरपालिका र गाउँपालिकाका विपद् सर्म्पक व्यक्तिहरु, सञ्चारकर्मी, जिल्लाको अगुवा सहयोगी संस्था नेपाल रेडक्रस सोसाइटी जिल्ला शाखा र यसका कर्मचारी, सबै गैरसरकारी तथा सामुदायिक संघ संस्थाका प्रमुख एवं प्रतिनिधि सबैलाई हार्दिक धन्यवाद दिन चाहान्छु । साथै यो योजना प्रभावकारी रुपमा कार्यान्वयन गर्न सरोकारवाला सबैको सकारात्मक र सिर्जनात्मक भूमिका रहनेछ, भन्ने अपेक्षा समेत राखेको छु ।

.....
(श्रवण कुमार तिमिल्सिना)
प्रमुख जिल्ला अधिकारी

नेपाल रेडक्रस सोसाइटी
काभ्रेपलाञ्चोक जिल्ला शाखा
२०२३

फोन नं. : ०११-६६०३१२/०११-६६२३७२
ब्लड बैंक: ०११-६६१४३१
Email: nrcskc@gmail.com
website: www.nrcskavre.org
ठेगाना: बनेपा न.पा.-७

पत्र संख्या - ०६६।०६८
चलानी नं - ०६

मन्तव्य

काभ्रेपलाञ्चोक जिल्ला विपद्को क्षेत्रमा उच्चजोखिम रहेको छ भने विपद पुर्वतयारी तथा प्रतिकार्य योजनाको निर्माण जिल्ला बिपद् व्यवस्थापन समितिको अनिवार्य आवश्यकता बनिसकेको छ । विपद् पुर्वतयारी तथा प्रतिकार्य योजना निर्माण र जिल्ला आपतकालिन कार्य सञ्चालन केन्द्र संञ्चालनमा प्रारम्भ देखि हाल सम्म निरन्तर रुपमा जिम्मेवारी , नियमित रुपमा प्राविधिक सहजकर्ताको रुपमा नेपाल रेडक्रस सोसाइटीकाभ्रे जिल्ला शाखा भूमिका खेलिरहेको छ । २०२३ असोज ३० गते स्थापना भई जिल्ला देखि स्थानिय तह सर्म निरन्तर रुपमा सहयोग सहभागिता रहदै आएको आफैमा एक गर्व महशुस गरेको छु । यसका लागि काभ्रे जिल्ला विपद व्यवस्थापन समिती प्रति नेपाल रेडक्रस सोसाइटी काभ्रे जिल्ला शाखा आभार व्यक्त गर्दछ ।

नेपालको प्रशासनिक क्षेत्रको पुंन संरचना पछि विपद् जोखिम न्यूनिकरण तथा व्यवस्थापन ऐन २०७४ को व्यवस्थापन अनुरुप नेपाल रेडक्रस सोसाइटीको भुमिकालाई संघ देखि प्रदेश ,जिल्ला तथा स्थानिय तह सम्म स्थान दिएको छ । यस अनुरुप COVID -19 स्वास्थ्य महामारीको समय आवश्यक ट्रेसिङ्ग तथा हेल्थ डेक्स स्थापना क्वारेन्टाइन्ट व्यबस्थाको लागि स्वास्थ्य सामाग्रीहरु कम्बल,वाल्टीन,त्रिपाल,सुपानेट झुल,साबुन समाग्रीहरु वितरण गरिएको छ । जनचेतना अभिबृद्धि गर्ने गराउने विपदको समयमा खोज तथा उद्धार र राहतको लागी स्वयंसेवक परिचालन गरिएको छ भने स्थानिय तहमा उपशाखाहरु र जिल्ला शाखामा स्वयंम सेवकहरु, तथा कर्मचारीहरु निरन्तर परिचालन गरि जिल्लामा फैलिएको महामारीको रुपमा नोवेल कोरोना भाईरस COVID -19 को वारेमापर्चा, पम्पलेट , सचेतनामुलक स्रोत साधनको प्रयोग गरी यसको रोकथाम , नियन्त्रण, उपचारमा सहजिकरण तथा सव व्यवस्थाप नमा यस संस्थाले अग्रणी भूमिका खेल्दै आएको छ ।

काभ्रे जिल्लाबिपदब्यबस्थापन समितिको २०७७असार १४ गतेको बैठकको निर्णय अनुसार मनसुनपूर्व सम्भावितक्षतीको व्यवस्थापन बार्षिक रुपमा हुने वा घट्न सक्ने विपदका घटनालाई मध्यनजर गरि आ.व २०७७ ७८ का लागि बिपदपुर्व तयारी तथा प्रतिकार्य योजना अद्यावधिक गर्न काभ्रेपलान्चोक जिल्ला शाखालाई महत्वपूर्ण भूमिका खेलेको छ । स्थानिय तहलाई बिपद व्यबस्थापनका सम्बन्धमा जिम्मेवारीको बोध गराउदै स्थानिय विपद प्रतिकार्य योजना निर्माणमा सहजकर्ताको भुमिका निर्वाह गर्ने जिम्मेवारी पाएको प्रति समेत काभ्रेपलान्चोक जिल्ला शाखा आभार व्यक्त गदै सो जिम्मेवारीलाई महत्वका साथ निर्वाह गरिएको जानकारी दिन पाउँदा समितिसदस्यको हैसियतले गर्भको अनुभुतिगर्नु स्वभाबिक ठान्दछु । आगामीदिनमा समेत विपद् व्यबस्थापनका सन्दर्भमा रेडक्रसको अनुभबलाई नेपाल सरकारको सहयोगीको रुपमा काभ्रेपलान्चोक जिल्लामा आफ्नो श्रोत साधन र स्थानिय प्रबिधिलाई प्रयोग गर्ने प्रतिबद्धता समेत व्यक्तगर्न चाहान्छु । नेपाल रेडक्रस सोसाइटी का सांगठनात्मक विवरणहरु २९ उपशाखा, ८ वटा तदर्थ उपशाखा जुनियर सर्कल ८७, युवा सर्कल १६, अजजिवन सदस्य ४०५९, यशस्कर ६, विशिष्ट ९, स्वयम सेवक संख्या ११३८, जना र प्राथमिक उपचारकहरु ११८ रक्तसञ्चार सेवा स्वस्थ्य तथा NDRT र DDRT तालिम प्राप्त दक्ष तालिमहरु प्राप्त स्वंसेवकका माध्यम बाट बिपद् जोखिम न्युनिकरण तथा प्रतिकार्य कार्यक्रम संचालनको अनुभवले सम्भावित जोखिमलाई न्यून गर्न समुदायलाई सु-सुचितगर्न र जनधनको क्षतिलाई कमगर्न जिल्ला स्थित जिल्ला आपतकालिन कार्य सञ्चालन केन्द्र मार्फत रेडक्रसले खेलेको भुमिका स्पष्ट छ । अन्तमा,मानवीय सेवाको क्षेत्रमाकार्य गर्न,विपद् को समयमा पूर्व तयारी तथा प्रतिकार्य योजनाको अद्यावधिक गर्ने कार्यमा सहयोग पुरयाउन् हुने सम्पुर्ण राजनैतिकदलहरुका प्रमुख तथा सचिवालय, सरकारी तथा गैरसरकारी कार्यलयहरुका प्रमुख, उप-प्रमुख प्रशासकीय अधिकृतज्यूहरु, सञ्चारकर्मी, जिल्लाको अगुवा सहयोगी संस्था नेपाल रेडक्रस सोसाइटीका सम्पुर्ण टिम कर्मचारी मित्रहरु,सबै गैरसरकारी तथा सामुदायिक संघ संस्थाका प्रमुख एवं प्रतिनिधि, सञ्चारकर्मीहरु सबैलाई हार्दिक धन्यवाद दिन चाहान्छु । साथै यो विपद पूर्वतयारी तथा प्रतिकार्य योजना प्रभावकारी रुपमा कार्यान्वयन गर्न सबै सरोकारवालाहरु सकारात्मक रुपले समन्वयगरी मानवीय पिडालाई न्युनगर्दै जिल्ला स्थित विपद् व्यबस्थापन समितिको निर्देशन अनुसार आफु र आफु मातहतका उपशाखाहरुलाई क्रियाशिल गराउने प्रतिबद्धता व्याक्तगर्न चाहन्छु ।

(समुन्द्रलाल श्रेष्ठ)
संयोजक
नेपाल रेडक्रस सोसाइटी
काभ्रेपलाञ्चोक जिल्ला शाखा

हरेक व्यक्तिले आफ्नो १८ औं जन्मोत्सवसंगै रक्तदान गर्ने अभ्यास गरौं ।
रगतको अभावबाट हुनसक्ने मानव मृत्युदर घटाउन योगदान गरौं ।

शब्दसंक्षेप (Abbreviations)

DAO	:	District Administration Office
NEOC	:	National Emergency Operation Center
DDMC	:	District Disaster Management Committee
DHM	:	Department of Hydrology and Metrology
DLSA	:	District Lead Support Agency
DEOC	:	District Emergency Operation Center
CERT	:	Community Emergency Response Team
CRRT	:	Community Rapid Response Team
DMC	:	Disaster Management Committee
DPRP	:	Disaster Preparedness for Response Plan
NRCS	:	Nepal Red Cross Society
DTO	:	District Technical Office
HO	:	Health Office
D-WASH-CC	:	District Water, Sanitation and Hygiene Coordination Committee
FCHV	:	Female Community Health Volunteer
GBV	:	Gender Based Violence
HW	:	Health Worker
IEC	:	Information, Education and Communication
IRA	:	Initial Rapid Assessment
MIRA	:	Multi-Cluster Initial Rapid Assessment
MoU	:	Memorandum of Understanding
NGO	:	Non Goverment Organization
INGO	:	International Non Government Organization
NFRI	:	Non Food Relief Items
SAR	:	Search and Rescue
ORT	:	Oral Re-hydration Therapy
PVCA	:	Participatory Vulnearability and Capacity Assessment
PWD	:	People with Disability
QRT	:	Quick Response Team
RRT	:	Rapid Response Team
SAM	:	Severe Acute Malnutrition
SFP	:	Supplementary Feeding Programme
SOP	:	Standard Operating Procedure
LDMC	:	Local Disaster management Committee
WASH	:	Water Supply, Sanitation and Hygiene

जिल्ला विपद् पूर्वतयारी तथा प्रतिकार्य योजना, २०७७

काभ्रेपलाञ्चोक

शीर्षक **पेज नं.**

परिच्छेद-१

१. जिल्लाको सामान्य परिचय **१**

१.१ जिल्लाको भौगोलिक अवस्थीति १

१.२ भू बनोट १

१.३ हावापानी १

१.४ वर्षा २

१.५ राजनैतिक विभाजन २

१.६ गाउँपालिका र नगरपालिकाको जनसंख्या बिवरण २

१.७ वन क्षेत्रको विवरण ३

१.८ भू-उपयोग ३

१.९ सामुदायिक तथा संस्थागत विद्यालयहरु ४

१.१० स्वास्थ्य र सरसफाइ ४

१.११ काभ्रे जिल्लाका नदीहरुको बिवरण ५

१.१२ यातायात ५

परिच्छेद-२

२. विपद् पूर्वतयारी योजना **८**

२.१ पृष्ठभूमी ८

२.२ योजनाको औचित्य ८

२.३ योजनाको उद्देश्य ९

२.४ विपद् पूर्वतयारी तथा प्रतिकार्य योजनाको अपेक्षित परिणामहरु ९

२.५ निर्देशक सिद्धान्तहरु १०

२.६ योजना निर्माण एवं अध्यावधिक गर्ने प्रक्रिया ११

२.७ आधारभूत अध्ययन् ११

२.८ विपद्को तह १२

परिच्छेद-३

३. विपद् जोखिमको अवस्था **१३**

३.१ विगतका विपद्हरुको विश्लेषण १३

३.२ वर्षायाममा हुन सक्ने विपद् जोखिमहरु १३

३.३ काभ्रे जिल्लाको प्रकोपको इतिहास १५

३.४ राहात प्रदान गरिएको विवरण १६

३.५ संकटासन्नता नक्साङ्कन १७

३.६ प्रकोप नक्साङ्कन १७

परिच्छेद-४

४. कोरोना भाइरस (कोभिड-१९): रोकथाम, नियन्त्रण र उपचार सम्बन्धमा जिल्लामा गरिएका प्रयास, पुर्व तयारी तथा प्रतिकार्य

४.१ परिचय २१

४.२ काभ्रेमा यसको प्रभाव र पूर्वतयारी २१

४.३ कोरोना भाइरस (कोभिड – १९) बाट प्रभावित जनसंख्या २४

४.४ कोरोना भाइरस (कोभिड १९) रोकथाम तथा नियन्त्रणका पूर्वतयारी प्रयासहरु २५

परिच्छेद-५

५. जिल्ला विपद् व्यवस्थापन समिति २६

५.१ परिचय २६

५.२ जिल्ला विपद् व्यवस्थापन समितिका कार्यहरु २६

५.३ जिल्ला अगुवा सहयोगी संस्थाको कार्यशर्त निर्देशन २७

५.४ जिल्ला आपतकालिन कार्य सञ्चालन केन्द स्थापना र यसको भूमिका २७

५.५ स्थानीय तहहरुको विपद् जोखिम न्यूनिकरण तथा व्यवस्थापनको अवस्था २८

परिच्छेद-६

६. विपद् पूर्वतयारी तथा प्रतिकार्य योजना पुनरावलोकन २९

६.१ सन्दर्भ सामग्री पुनरावलोकन २९

६.२ क्षेत्रगत प्रतिकार्य योजना २९

६.२.१ विषयगत क्षेत्रको अगुवा तथा सहयोगी संस्थाको सूची २९

६.२.२ समन्वय तथा सूचना व्यवस्थापन क्षेत्र ३३

६.२.३ खोज तथा उद्धार क्षेत्र ३६

६.२.४ खाद्य सुरक्षा र पोषण क्षेत्र ३७

६.२.५ आवास तथा गैर खाद्य सामग्री ३८

६.२.६ खानेपानी तथा सरसफाइ क्षेत्र ३९

६.२.७ स्वास्थ्य क्षेत्र ४०

६.२.८ शिक्षा क्षेत्र ४२

६.२.९ संरक्षण क्षेत्र ४३

६.२.१० कृषि तथा जीविकोपार्जन क्षेत्र ४४

६.२.११ आपत्कालिन बन्दोवस्ती क्षेत्र ४५

परिच्छेद-७

७. सूचना व्यवस्थापनको स्वरुपहरु ४६

७.१ सूचना व्यवस्थापन ४६

७.२ विपद्को प्रकृतिमा आधारित क्षेत्रगत प्रतिकार्य योजना ४८

७.२.१ समन्वय तथा सूचना व्यवस्थापन क्षेत्र ४८

७.२.२ खोजतलास तथा उद्धार क्षेत्र ५०

७.२.३. खाद्य सुरक्षा एवम् पोषण क्षेत्र ५२

७.२.४ गैह्र खाद्य सामग्री तथा आपतकालीन आवास ५४

७.२.५ खानेपानी, सरसफाइ तथा स्वच्छता प्रवर्द्धन क्षेत्र ५६
७.२.६ स्वास्थ्य क्षेत्र ५९
७.२.७ शिक्षा क्षेत्र ६१
७.२.८ संरक्षण क्षेत्र ६३
७.३ कार्यान्वयन तथा पुनरावलोकन रणनीति ६५
७.४ प्रतिवेदन तथा अभिलेखन ६६
७.५ स्थानीय विपद् व्यवस्थापन समिति ६६

परिच्छेद-८

८. जिल्लामा रहेका कार्यलय प्रमुखहरु, स्थानिय निकायहरु, सुरक्षा प्रमुखहरु,रेडकस कर्मीहरु, सघंसंस्थाहरु तथा पत्राकारहरु

८.१ जिल्ला बिपद् ब्यवस्थापन समिति, काभ्रेपलान्चोकका पदाधिकारीहरुको नामावली तथा सम्पर्क नम्वर ६७
८.२ काभ्रे जिल्लाका १३ वटा स्थानिय निकायको (नगरपालिका तथा गाँउपालिका) सम्पर्क सुची ६९
८.३ काभ्रेपलाञ्चोक जिल्ला स्थित सरकारी कार्यालय, कार्यरत प्रमुख तथा अधिकृतहरु ७०
८.४ सुरक्षा निकायहरुको सम्पर्क नम्वरहरुको विवरण ७४
८.५ नेपाल रेडक्रस सोसाइटी काभ्रे जिल्ला शाखा, बनेपा ७५
८.६ मानविय क्षेत्रमा कार्य गर्ने संघसंस्थाहरुको नामावली ७७
८.७ गाउँपालिका तथा नगरपालिकाको विपद् फोकलपर्सन नामवली ७८
८.८ विभिन्न नगरपालिकाहरुमा रहेका वर्षामापन उपकरणहरुको सूची ७८
८.९ काभ्रे जिल्लाका क्रियाशील पत्रकार/मिडियाहरुको विवरण ७९
८.१० जिल्ला आपत्कालीन कार्यसंचालन केन्द्र DEOC मा कार्यरत कर्मचारीहरु ८१

परिच्छेद-९

९. जिल्लामा रहेको एम्बुलेन्स, दमकल तथा खोज तथा उद्धार सामाग्रीहरु ८२

९.१ सुरक्षा निकायहरुसँग भएका खोज तथा उद्धारका सामाग्रीहरु ८२
९.२ विभिन्न स्थानीय तहहरुमा रहेको खोज तथा उद्धार सामाग्री ८३
९.३ विभिन्न निकायहरुको मातहतमा रहेको (हाल) मौज्दात राहत सामाग्री बिवरण ८४
९.४ जिल्ला स्थित एम्बुलेन्स सेवा (हाल सञ्चालनमा रहेका ८४
९.५ काभ्रे जिल्लामा सञ्चालित दमकल सेवाका महत्वपूर्ण नंबरहरु ८६
९.६ उपलव्ध खोज तथा उद्धार सम्बन्धि मेसिनरी उपकरणहरु ८६
९.७ दक्ष जनशक्तीको उपलब्धता ८६

जिल्ला विपद् पूर्वतयारी तथा प्रतिकार्य योजना, २०७७

काभ्रेपलाञ्चोक

परिच्छेद-१

१. जिल्लाको सामान्य परिचय :

१.१ जिल्लाको भौगोलिक अवस्थीतिः

वागमती प्रदेशमा पर्ने काभ्रेपलाञ्चोक जिल्ला मध्यपुर्वी पहाडी भु-भागमा अवस्थित जिल्लाहरु मध्ये एक हो । जिल्लाको सदरमुकाम देशको राजधानी काठमाडौंबाट करिव ३१ कि.मि.को दुरीमा रहेको छ । यो जिल्ला ८५°२४' देखि ८५°४९' पूर्वी देशान्तर र २७°२०' देखि २७°४५' उत्तरी अक्षांशका बीच १४०४ वर्ग कि.मि. क्षेत्रफलमा फैलिएको छ । यस जिल्लाको पूर्वमा रामेछाप र दोलखा, पश्चिममा काठमाण्डौ, ललितपुर र भक्तपुर, उत्तरमा सिन्धुपाल्चोक, दक्षिणमा सिन्धुली र मकवानपुर जिल्ला पर्दछन् । पूर्वमा सुनकोशी, पश्चिममा नगरकोट डाँडा एवं साँगा भञ्ज्याङ, उत्तरमा इन्द्रावती एवं सुनकोशी नदी र दक्षिणमा कोखाजोर एवं खानी खोलाले घेरिएको यो जिल्ला भौगोलिक विषमता र प्राकृतिक सम्पदायुक्त जिल्ला मानिन्छ ।६वटा नगरपालिका र ७ वटा गाउँपालिकाहरु रहेको यस जिल्लाको भू–भागलाई विशेषगरी कोशीपारी, तिमाल, दाप्चा, उपत्यका, डाँडापारी र रोशी जस्ता क्षेत्रहरुमा विभाजन गरिएको छ । क्षेत्रफलका हिसाबले पाँचखाल नगरपालिका सबैभन्दा ठूलो मानिन्छ । उपत्यका क्षेत्र (बनेपा, पनौती, पाँचखाल) जस्ता क्षेत्रहरु तुलनात्मक रुपले सुगम मानिन्छन् भने रोशी, कोशीपारी तथा डाँडापारीका क्षेत्रहरु अझै पनि विकट छन् । समुन्द्र सतहदेखि ३१८ मिटर (कोखाजोर खोला) देखि ३०१८ मिटर (वेथानञ्चोकको नारायणस्थान) डाँडासम्मको उचाइ रहेको यस जिल्लाको अधिकांश भाग पहाडी भू-धरातलले भरिएको छ । काभ्रे नित्यचण्डेश्वरीबाट काभ्रे र प्रशिद्ध पलाञ्चोक भगवतीबाट पलाञ्चोक चयन गरी यस जिल्लाको नाम काभ्रेपलाञ्चोक रहन गएको हो ।

१.२ भू बनोट :

जिल्लाको अधिकांश भू- भाग डाँडा, पाखा र पखेराले भरिएको छ भने कहिँ कतै पहाडको बीचबीचमा समथर टार र वेंशीहरु जस्तै मंगलटार, दाप्चाबेशी, भकुण्डेबेशी, खोपासी, कुन्ताबेशी आदि फाँटहरु रहेका छन् । महाभारत शृङ्खलाभित्र पर्ने यी क्षेत्रहरुको भौगोलिक संरचनालाई हेर्दा दक्षिणी क्षेत्र बलौटे ढुंगाले बनेको सिवालिक समुह जो चाँडो क्षयिकरण हुने खालको भू-बनोट रहेको छ भने फुल्चोकी क्षेत्रमा काठमाडौं समूहका कमजोर प्रकारको स्लेट, फाइलेट, चिटस् , सेल र चुनढुङ्गाले भरिएको छ जसमा पनि भू-क्षय बढी हुने देखिन्छ (इसिमोड १९९३), यस जिल्लामा भू-धरातलीय विविधताले गर्दा विभिन्न क्षेत्रमा विभिन्न प्रकारको माटो पाइन्छ । सामान्यतया बेशी, टार र उपत्यकाहरुमा रातो माटो प्रशस्त मात्रामा पाइन्छ भने मध्ये पहाडी क्षेत्रमा चिम्टाइलो माटो रहेको छ । त्यसै गरी नदी किनारका क्षेत्रहरुमा पाँगो र दोमट माटो पाईन्छ ।

कुल भूमिमध्ये करिव ९७.१ प्रतिशत क्षेत्र मध्यपहाडी क्षेत्र अन्तर्गत पर्दछ भने बाँकी २.९ प्रतिशतक्षेत्र सिवालिक क्षेत्र अन्तर्गत पर्दछ । यो जिल्ला दक्षिण पूर्वी मनसुन प्रभावित क्षेत्रमा पर्दछ जसले गर्दा जुन देखि सेप्टेम्बर महिनासम्ममा कुल वार्षिक वर्षाको करिब ८० प्रतिशत वर्षा हुन्छ भने बाँकी अक्टोबरदेखि मे महिना सम्मको आठ महिनामा २० प्रतिशत वर्षा हुने गर्दछ । बागमती जलाधार रोशी जलाधार क्षेत्र हुँदै मनसुनी वायु जाने हुँदा सबैभन्दा बढी वर्षा यसै क्षेत्रमा हुने गर्दछ ।

१.३ हावापानी :

जिल्लाको धरातलीय विविधता सँगसंगै यहाँको हावापानीमा पनि विविधता पाईन्छ । यस जिल्लाको दक्षिणी भागको कोखाजोर खोला र बाग्मती नदी देखी जिल्लाको मध्य भागमा अवस्थित फूलचोकी र महाभारत श्रृंखलाको भौगोलिक विविधता हेर्दा खासगरी तीन प्रकारको हावापानी पाईन्छ ।

१. अर्ध उष्ण हावापानी (Sub Tropical): समुन्द्र सतह देखी १००० मि. सम्म उचाईमा रहेका सुनकोशी नदी किनार र रोशी क्षेत्रको पूर्वी भाग तथा पाँचखाल उपत्यकाका साथै दक्षिणतर्फ सिवालिक क्षेत्रहरू पाँचखाल, महादेवस्थान, भकुण्डेबेशी, मंगलटार, साल्मेचाकल(तालढुंगा), शिखर अम्बोटे र गोकुलेमा यस प्रकारको हावापानी पाइन्छ । यस क्षेत्रको तापक्रम ५ देखी ३४ डिग्री सेल्सियस सम्म हुने गर्दछ ।

२. न्यानो समशीतोष्ण हावापानी (Mild temperature): समुन्द्र सतहबाट करिव १००० मि. देखी २००० मि. सम्मको क्षेत्रमा यस प्रकारको हावापानी पाइन्छ । जिल्लाको भौगोलिक वनावट अनुसार प्राय क्षेत्रहरूमा यस प्रकारको हावापानी पाइन्छ । बनेपा, पनौती लगायत जिल्लाका अधिकांश भागहरू यस क्षेत्रमा पर्दछन् । यस क्षेत्रको तापक्रम २ देखी २८ डिग्री सेल्सियस सम्म हुने गर्दछ ।

३. ठण्डा शीतोष्ण हावापानी (Cool Temperature): खासगरी यस प्रकारको हावापानी समुन्द्र सतहवाट २००० मि. भन्दा माथीका क्षेत्रहरूमा पाइन्छ । जिल्लाका चौवास, च्याम्राडबेसी, नगरकोट, पोखरी नारायणस्थान तथा महाभारत श्रृंखलाहरू लगायतका क्षेत्रहरूमा पाइने गर्दछ । यी स्थानहरूको तापक्रम ० देखी १८ डिग्री सेल्सियस सम्म हुने गर्दछ । यी क्षेत्रहरूमा हिउँदमा हिमपात समेत हुने गर्दछ ।

१.४ वर्षा :

यस जिल्ला दक्षिणपूर्वी मनसुन प्रभावित क्षेत्रमा पर्ने हुनाले असार देखी भाद्र सम्ममा प्रशस्त पानी पर्दछ । यी महिनाहरूमा कुल वर्षाको ८० प्रतिशत सम्म पानी पर्दछ । जिल्लाका मुख्य दुई जलाधारक्षेत्रहरू वाग्मती र रोशी क्षेत्र हुँदै न्यून चापड्डी वायु जाने हुनाले यस क्षेत्रमा बढी वर्षा हुने गर्दछ । यी दुवै जलाधार क्षेत्रहरू महाभारत क्षेत्रको सेरोफेरोमा पर्ने गर्दछ । सबैभन्दा कम वर्षा जिल्लाको उत्तर पूर्वी क्षेत्रका पहाडी भू-भागहरूमा हुने गर्दछ । रोशी जलाधार क्षेत्रमा १३०० देखी २००० मि.मि. र बाग्मती जलाधार क्षेत्रमा २००० मि.मि भन्दा बढी तथा सुनकोशी क्षेत्रमा १३०० मि.मि. भन्दा कम वर्षा हुने गर्दछ । जिल्लामा सबैभन्दा बढी वर्षा हुने कोखाजोर खोला क्षेत्र हो जहाँ २६८७ मि.मि. वर्षा हुने गर्दछ ।

१.५ राजनैतिक विभाजन

काभ्रेपलाञ्चोक जिल्लालाई प्रतिनिधि सभा निर्वाचन क्षेत्र २ र प्रदेश सभा निर्वाचन क्षेत्र ४ वटा मा विभाजन गरिएको छ । यस जिल्लामा ६ वटा नगरपालिका (धुलिखेल, बनेपा, पनौती, पाँचखाल, मण्डनदेउपुर र नमोबुद्ध न.पा) र ७ वटा गाउँपालिका (रोशी, तेमाल, भुम्लु, बेथानचोक, चौरीदेउराली, महाभारत र खानीखोला गा.पा. हरु) र १३५ वटा वडाहरु रहेका छन् । जिल्लामा दर्ता भएका राजनैतिक दलहरुको संख्या २६ वटा रहेको छ भने राष्ट्रिय मान्यता प्राप्त दलको संख्या ३ वटा (नेपाल कम्युनिष्ट पार्टी, नेपाली कांग्रेस, र जनता समाजबादी दल)रहेका छन् ।

१.६ गाउँपालिका र नगरपालिकाको जनसंख्या बिवरण :

जिल्लाको जनसंख्या ३,८१,९३७ रहेको छ, जसमध्ये महिला १,९९,००१ र पुरुष १,८२,९३६ रहेका छन् । शारीरिक अपाङ्गता भएका २,२८४, दृष्टि बिहीन ११०५, श्रवण शक्ति नभएका ९६७, दृष्टिविहिन र श्रवण शक्ति दुबै नभएका २४६, सांकेतिक भाषा प्रयोग गर्ने (बोल्न नसक्ने) ८७३, मानसिक अपाङ्गता भएका ४९१, बौद्धिक अपाङ्गता भएका २०६, बहुआयामिक अपाङ्गता भएका ४९८ गरि जम्मा ६,६७० अपाङ्गता भएका व्यक्तिहरु रहेका छन् । यस मध्ये ३,५७६ पुरुष तथा ३,०९४ महिला रहेका छन् *(तथ्याङ्क विभाग २०११)* । बि.स २०६८ को जनगणनाको तथ्यांक अनुसार यस जिल्लाका स्थानीय तहहरुको जनसंख्याको विबरण देहाय बमोजिम रहेको छ ।

जनसंख्या बिवरण :

क्र.सं.	गाउँ/नगर पालिका	घरपरिवार	पुरुष	महिला	जम्मा
१	भुम्लु गाउँपालिका	४५१३	८८१६	१०१००	**१८९१६**
२	चौरी देउराली गाउँपालिका	४६६४	९४६८	११३६१	**२०८२९**
३	खानीखोला गाउँपालिका	२३७२	७९६४	७३३४	**१४३९८**
४	महाभारत गाउँपालिका	२९१०	८९४१	९३४२	**१८२८३**
५	तेमाल गाउँपालिका	४८७६	१०५८३	१२१२९	**२२७१२**
६	रोशी गाउँपालिका	५८९६	१३५३१	१५२१५	**२८७४६**
७	बेथानचोक गाउँपालिका	३६०१	७६७९	९०९८	**१६७७७**
८	नमोबुद्ध नगरपालिका	६५८४	१३६०४	१५९१५	**२९५१९**

क्र.सं.	गाउँ/नगर पालिका	घरपरिवार	पुरुष	महिला	जम्मा
९	मण्डन देउपुर नगरपालिका	७३२८	१५३२०	१७३३९	**३२६५९**
१०	पाँचखाल नगरपालिका	८५४४	१७९४३	२००५४	**३७९९७**
११	धुलिखेल नगरपालिका	७०६१	१५४८४	१६६७८	**३२१६२**
१२	बनेपा नगरपालिका	१२१०६	२७३०५	२८३२३	**५५६२८**
१३	पनौती नगरपालिका	१०१९६	२१८०८	२४७८७	**४६५९५**

स्रोत : राष्ट्रिय जनगणना २०६८

१.७ वन क्षेत्रको विवरण :

काभ्रे जिल्लामा जम्मा बन क्षेत्र ७७५५२ हे. (५५.२%) रहेको छ। यस जिल्लामा हालसम्म सामुदायिक वन ५६४ र कबुलियति बन ४३० वटा रहेको छन्, जसको क्षेत्रफल क्रमश २८,१९४.५९ हे. र २६४० हे. रहेको छ । सरकारद्वारा व्यवस्थापन गरिएको बन क्षेत्र ४६७४१.० हे. रहेको छ।

जिल्लाको बन क्षेत्रको विवरण

विवरण	संख्या (वटा)	कुल जम्मा (हेक्टर)	प्रतिशत
सामुदायिक वन	५६४	२८,१९४.५९	३६.३६
कवुलियती वन	४३०	२६४०	३.७
धार्मिक वन	१	१.६७	०.००२
सरकारद्धारा व्यववस्थित वन		४६७४१.०	६०.२७
जम्मा वन क्षेत्र		७७५५२.०	५५.२
घाँसे चौर		३७५१.४५	
निजी वन	५ वटा	२.६५	

श्रोत : जिल्ला वन कार्यालयको प्रतिबेदन, २०७३

१.८ भू-उपयोग :

भूमिसुधार तथा व्यवस्थापन विभाग, भूमि पुर्नव्यवस्थापन परियोजनाले २०६५ मा तयार गरेको प्रतिवेदनमा यस जिल्लाको कुल क्षेत्रफल १,४०४ वर्ग कि.मि.उल्लेख गरेको छ। यस मध्ये कृषि भूमि ४३.८ प्रतिशत, वन क्षेत्र ५२.५ प्रतिशत रहेको छ। जिल्लाको भू उपयोगको स्थिति निम्न अनुसार रहेको छ।

भू-उपयोगको स्थिति

क्र.सं.	विवरण	सिवालिक हे.	मध्य पहाड हे.	क्षेत्रफल(हे.मा)	प्रतिशत
१	कृषि क्षेत्र	१०८१	६०५१३	६१५९४	४३.८
क)	उपत्यका, टार, बेंसी	३१०	७४४८	७७५८	५.५
ख)	भिरालो	१३७	३९३०६	३९४४३	२८.१
ग)	कम भिरालो	६३४	१७७५९	१४३९३	१०.२
२	बन जंगल क्षेत्र	२८०६	३६७५९	३९५६५	२८.१६
क)	१०-४० % Crown cover	३९०	२१०९१	२१४८१	१५.२९
ख)	४०-७० %Crown cover	२७१६	१४३४०	१६७५६	११.९२
ग)	≥७० %Crown cover		१३२८	१३२८	०.९४
३	झाडी क्षेत्र	४५	३४१९१	३४२३६	२४.३७
४	चरण क्षेत्र	१०	३७५१	३७४६	२.६७
५	चट्टान	८५	११८३	१२६८	०.९
६	नगर	-	६०	६०	०.०४
७	भु-क्षय	-	१२	१२	
कुल जम्मा		४,०२६.२८(२.९१)	१३६४५९ (९७.१%)	१४०४८६	१००%

श्रोतः जिल्ला वस्तुगत विवरण, २०७०, एल.आर.एम.पि (LRMP) र जि.व.का.वा.प्र.प्र काभ्रे,

१.९ सामुदायिक तथा संस्थागत विद्यालयहरु :

यस जिल्लामा आधारभुत र माध्यामिक तहका शैक्षिक संस्थाहरू गरी जम्मा ६८५ रहेका छन् । सामुदायिक विद्यालय तर्फ जम्मा ५८२ रहेका छन्, अघिल्लो आर्थिक वर्षमा ६०९ वटा रहेका थिए । त्यस्तै संस्थागत विद्यालयहरू १०३ रहेका छन् जुन अघिल्लो आर्थिक वर्षमा ११४ वटा रहेका थिए । गाउँपालिका तथा नगरपालिका अनुसार सामुदायिक तथा संस्थागत विद्यालय संख्या तलको तालिकामा दिईएको छ ।

गाउँपालिका तथा नगरपालिकामा सामुदायिक तथा संस्थागत विद्यालयको विबरण :

क्र.सं.	गाउँ/नगर पालिका	आधारभुत विद्यालय			माध्यमिक विद्यालय			सरकारी जम्मा	सस्थागत जम्मा	कुल जम्मा
		सरकारी	संस्थागत	जम्मा	सरकारी	संस्थागत	जम्मा			
१	भुम्लु गाउँपालिका	३९	२	४१	१०	0	१०	४९	२	५१
२	चौरी देउराली गाउँपालिका	४५	0	४५	१२	0	१२	५७	0	५७
३	खानीखोला गाउँपालिका	३०	0	३०	७	0	७	३७	0	३७
४	महाभारत गाउँपालिका	४२	०	४२	७		७	४९		४९
५	नमोबुद्ध नगरपालिका	३६	४	४०	११	२	१३	४७	६	५३
६	तेमाल गाउँपालिका	३९		३९	१०	०	१०	४९	०	४९
७	मण्डन देउपुर नगरपालिका	३७	४	४१	११	३	१४	४८	७	५५
८	पाँचखाल नगरपालिका	२८	४	३२	१३	८	२१	४१	१२	५३
९	धुलिखेल नगरपालिका	२४	६	३०	१०	८	१८	३४	१४	४८
१०	बनेपा नगरपालिका	१७	८	२५	१५	३१	४६	३२	३९	७१
११	पनौती नगरपालिका	२७	३	३०	१२	१६	२८	३९	१९	५८
१२	रोशी गाउँपालिका	५६	१	५७	१५	२	१७	७१	३	७४
१३	बेथानचोक गाउँपालिका	१९	१	२०	१०	०	१०	२९	१	३०
	काभ्रेपलाञ्चोक	४३९	३३	४७२	१४३	७०	२१३	५८२	१०३	६८५

स्रोत: जिल्ला शिक्षा कार्यालयको वार्षिक प्रतिवेदन, २०७३

१.१० स्वास्थ्य र सरसफाइ :

यस जिल्लामा एक १५ शैयाको अस्पताल (मेथिनकोट अस्पताल), ४ प्राथमिक स्वास्थ्य केन्द्र, २५ स्वास्थ्य चौकी र ६४ वटा उप स्वास्थ्य चौकी गरी ९४ स्वास्थ्य संस्थाबाट प्रतिकारात्मक, प्रवर्द्धनात्मक र उपचारात्मक सेवा प्रदान गरिदै आएको छ । जिल्ला स्वास्थ्य कार्यालयबाट खोप कार्यक्रम, पोषण कार्यक्रम, एकिकृत बालरोग व्यवस्थापन कार्यक्रम,नवजात शिशु स्याहार कार्यक्रम, सुरक्षित मातृत्व कार्यक्रम, परिवार नियोजन कार्यक्रम, महिला स्वास्थ्य स्वयं सेवक कार्यक्रम, गाउँघर क्लिनिक कार्यक्रम, औलो रोग नियन्त्रण कार्यक्रम, क्षयरोग नियन्त्रण कार्यक्रम, कुष्ठरोग निवारण कार्यक्रम, हात्तिपाईले रोग निवारण कार्यक्रम, एच.आई.भि.एड्स तथा यौन जन्य रोग नियन्त्रण कार्यक्रम, दैनिक विरामी जाँच तथा निशुल्क स्वास्थसेवा, शहरी स्वास्थ्य सेवा, आपूर्ति व्यवस्थापन कार्यक्रम आदि प्रकारका सेवा संचालन हुदै आईरहेको छ । यो सेवा संचालनका लागि यस जिल्लामा ३०६ गाउँघर क्लिनिक, ३३२ खोप क्लिनिक तथा ९८० महिला स्वास्थ्य स्वयं सेविकाहरु रहेका छन् ।

यस जिल्लामा निजी क्षेत्रवाट संचालित दुई ठुला अस्पताल धुलिखेल सामुदायिक अस्पताल तथा शिर मेमोरियल अस्पतालबाट पनि उपचारात्मक साथै जनस्वास्थ्यका कार्यक्रम खोप, सुरक्षित मातृत्व, परिवार नियोजन लगायतका सेवा प्रदान गर्दै आएका छन् । परिवार नियोजन संघ बनेपा, परिवार कल्याण केन्द्र पाँचखाल, मेरी स्टोप्स सेन्टर बनेपा, मेरी स्टोप्स सेन्टर पाँचखाल, आई.सि.डि.नेपाल बनेपा, हामी महिला बनेपा, समाज सेवा समुह महादेवस्थान आदि गैरसरकारी क्षेत्रबाट संचालित संस्थाहरुबाट पनि स्वास्थ्य सेवा प्रदान गर्दै आएका छन् । यसैगरी काभ्रेपलाञ्चोक जिल्लामा कृष्ण प्रसाद अस्पताल बनेपा, एच.आर.डि.सि.बनेपा, स्पाईनल ईन्ज्युरी पुनस्थापन केन्द्र, बनेपा अस्पताल बनेपा, सत्य साई अस्पताल वनेपा, भैरव

अस्पताल पनौती, एम.एन्.पोलिक्लिनिक पनौती, के.वि.पोलिक्लिनिक बनेपा, पाँचखाल पोलिक्लिनिक पाँचखाल आदि संस्थाहरु काम गरिरहेका छन् । उल्लेखित स्वास्थ्य संस्थाहरूमा मानव संसाधनको उपलब्धता ८१.८ प्रतिशत रहेको छ ।

यस जिल्लामा रहेका स्वास्थ्य कार्यलय, पूर्वाधारहरु र उपलब्ध जनशक्तिको अवस्था :

क्र.सं.	सूचकहरु	संख्या
१	अस्पताल संख्या (१५ सैयाको)	२ संख्या
२	प्राथामिक स्वास्थ्य केन्द्र संख्या	४
३	स्वास्थ्य चौकी संख्या	८५
४	उप-स्वास्थ्य चौकी संख्या	३
५	आँखा अस्पताल	१
६	जिल्ला आयुर्वेद चिकित्सालय	१
७	आयुर्वेद औषधालय	१
८	निजि अस्पताल	४
९	सामुदायिक अस्पताल (धुलिखेल, शिर मेमोरीयल)	२
१०	प्रसुति केन्द्र संख्या	४१
११	महिला स्वास्थ्य स्वयंसेविका संख्या	९८०
१२	डाक्टर दरबन्दी संख्या	७
१३	मानवसंसाधनको उपलब्धता (%)	६०.३

स्रोतः जिल्ला स्वास्थ्य कार्यालय

१.११ काभ्रे जिल्लाका नदीहरुको बिवरण :

जिल्लामा मुख्य नदीहरु एवं साना ठूला गरी ४९२ वटा नदी, खोला तथा झरना रहेका छन् र जिल्लाभित्र यिनको कुल लम्बाई १,५७३ कि.मी. रहेको छ । मुख्य नदी र खोलाहरूमा इन्द्रावती, सुनकोशी नदी, रोशी खोला, कोखाजोर खोला, वाग्मती, खानी खोला रहेका छन् । सुनकोशी र इन्द्रावतीको मुहान हिमाली क्षेत्र रहेकोले यी सदैव अटुट रूपमा पूर्ण जल प्रवाह साथ बग्दछन् भने रोशी, कोखाजोर खोला,खानी खोलाको मुहान महाभारत श्रृंखलामा पर्ने भएकोले हिउँदमा यस नदीमा पानीको मात्रा घट्दछ। रोशी खोलाको करिव ५३४ र सुनकोशी तथा इन्द्रावती नदीको ७४२ वर्ग कि.मी र वाग्मती नदीको १२९ बर्ग कि.मि क्षेत्र जलाधार क्षेत्रको रुपमा रहेकाछ । जिल्लामा मुख्यगरी रोशी, सुनकोशी, इन्द्रावति वागमती र कोखाजोर गरी ४ जलाधार क्षेत्रहरु रहेका छन् । उक्त जलाधार क्षेत्रहरुमा जम्मा ५९ उपजलाधार क्षेत्रहरु समेटिएका छन् ।

१.१२ यातायात :

यस जिल्लामा मुख्य राजमार्गको रुपमा रहेका अरनिको र वि.पि.राजमार्ग रहेका छन । अरनिको राजमार्ग यस जिल्ला भएर पूर्व उत्तर तर्फ जान्छ भने वि.पि राजमार्ग दक्षिण पूर्वतर्फ गएको छ । यस जिल्लामा भएका सडकहरुको विबरण देहाय वमोजिम रहेको छ ।

क. जिल्ला सदरमुकामबाट गाउँपालिका र नगरपालिका सम्मको दुरी र पहुँच

सि.नं	स्थानिय तहको नाम	केन्द्र	दुरी	दिशा	सडक अबस्था	यातयात पहुँच
१	बनेपा नगरपालिका	बनेपा	५	पश्चिम	पक्की	१२ महिना सहज
२	धुलिखेल नगरपालिका	धुलिखेल	०		पक्की	१२ महिना सहज
३	पनौती नगरपालिका	पनौती	१२	दक्षिण पश्चिम	पक्की	१२ महिना सहज
४	नमोबुद्ध नगरपालिका	दाप्चाकाशी खण्ड	२०	पुर्व	पक्की	१२ महिना सहज
५	पाँचखाल नगरपालिका	पाँचखाल	२०	उत्तर पुर्व	पक्की	१२ महिना सहज
६	मण्डनदेउपुर नगरपालिका	महादेवस्थान मण्डन	३०	उत्तर	आंशिक पक्की	१२ महिना सहज
७	भुम्लुटार गाउँपालिका	सल्लेभुम्लु	३५	उत्तर पुर्व	आंशिक पक्की	१२ महिना सहज
८	चौरीदेउराली गाउँपालिका	कात्तिके	४५	उत्तर पुर्व	ग्राभेल कच्ची	हिँउदमा सहज

सि.नं	स्थानिय तहको नाम	केन्द्र	दुरी	दिशा	सडक अबस्था	यातयात पहुँच
९	तेमाल गाउँपालिका	पोखरी नारायणस्थान	२८	पूर्व	आंशिक कच्ची	१२ महिना सहज
१०	रोशी गाउँपालिका	कटुन्जेबेशी	२५	दक्षिण पूर्व	आंशिक पक्की	१२ महिना सहज
११	महाभारत गाउँपालिका	बनखुचौर	६०	दक्षिण	आंशिक कच्ची	हिँउदमा सहज
१२	बेथानचोक गाउँपालिका	ढुँखर्क	१८	दक्षिण पश्चिम	ग्राभेल कच्ची	हिँउदमा सहज
१३	खानीखोला गाउँपालिका	साल्मेचाकल	५५	दक्षिण	आंशिक कच्ची	हिँउदमा सहज

ख. यातयात सम्बन्धि थप बिवरण:-

मुख्य राजमार्गः-

- अरनिको राजमार्गः ३८ कि.मि.
- वि.पि.राजमार्गः (बनेपा, सिन्धुली, बर्दिवास) ५५ कि.मि.
- पुष्पलाल मध्यपहाडी राजमार्ग : ४७ कि.मि

रणनितिक हिसाबले महत्वपुर्ण सडकहरुः

- बनेपा-खोपासीः ९.४५ कि.मी.
- पाँचखाल.मेलम्ची-हेलम्बुः १० .६५ कि.मी.
- पाँचखाल-पलाञ्चोक भगवतीः ११ कि.मी.
- ग्वार्को-पनौतीः २० कि.मी.
- पनौती-शँखुः १.३३ कि.मी.
- अमालडोल-नाला-बनेपाः ४.७३ कि.मी.

जिल्लाको मुख्य सडक सञ्जालहरुः

१ नमोबुद्ध-शँखु-पनौती-कुशादेवी-रयाले-ग्वार्को ९.६० कि.मी.

२ साँगा-आशापुरी-रयालेः ४०कि.मी.

३ घिमिरेगाउँ-नगरकोट १० कि.मी.

४ भैसेपाटी-बाँसडोल-पनौती ७.३० कि.मी.

५ हिँगुवापाटी-गैह्रीविसौना-नगरकोट १८.२०कि.मी.

६ कुन्तावेशी-नयाँगाउँ-नगरकोट ९.२० कि.मी.

७ बनेपा-रविओपी-पाँचखाल १४.५० कि.मी.

८ पनौती-मल्पी-भुमिडाँडा ६ कि.मी.

९ खोपासी-ढुँखर्क-च्याम्राङवेशी १८.४० कि.मी.

१० रविओपी-देविटार-अनेकोट-नयाँगाउँ ९.२० कि.मी.

११ समाजकल्याण-अनेकोट ७.५० कि.मी.

१२ खोपासी-तालढुँगा ६०.६० कि.मी.

१३ च्याल्टी-फलामेटार-तालढुँगा	९.१० कि.मी.
१४ मिल्चे-बोराङ-तालोढुँगा-बनखु	२९.१० कि.मी.
१५ काभ्रे भञ्ज्याङ-फसुकोट-ईटे	४.४० कि.मी.
१६ विपि राजमार्ग-सारदा बतासे	२.७० कि.मी.
१७ काभ्रे भञ्ज्याङ-दाप्चा-पिपलटार-नौबिसे	१८.५० कि.मी.
१८ कामिडाँडा भञ्ज्याङ-सिसाखानी	२४.५० कि.मी.
१९ दोलालघाट-ज्याम्दी-हिँगुवापाटी	२०.७० कि.मी.
२० बोहोरे दोभान-आधाबाटो-मौरे	१९.१० कि.मी.
२१ पाँचखाल-बोहोरे दोभान-ठुलोपर्सेल	२८.५० कि.मी.
२२ तिनपिप्ले-कल्छे-बेला	९.९० कि.मी.
२३ शिखर अम्बोटे-साझाकोट-ताराखसे-गोकुले	७.१० कि.मी.
२४ माम्ती-तित्रेटार-चोपटार-ठुलोपर्सेल-दोलालघाट	१२ कि.मी.
२५ भकुण्डे-पोखरी नारायणस्थान-मिल्चे	३०.४० कि.मी.
२६ पलाञ्चोक-खरेलथोक-कोशीदेखा	६.२० कि.मी.
२७ कटुन्जे सिपाली बुढाखानी-बनखु	२०.९० कि.मी.
२८ तिनपिप्ले-बालुवा-भेडावारी	११.८० कि.मी.
२९ कटुन्जे-तेमालवेशी-खार्पाचोक-कालिन्चो-सिपाली चिलाउने	१५ कि.मी.
३० दोलालघाट-फलाटे-कोलाती-वितिदेउराली-गोठपानी-कात्तिके देउराली-मादन कुडारी	३०.२० कि.मी.
३१ दोलालघाट-सल्लेभुम्लु-चौवास-नाग्रै गगर्चे	३८.७० कि.मी.
३२ दोलालघाट-सापिङ-सिमथली-बेखसिम्ले	२३.८० कि.मी.
३३कोलाती-ढाडखर्क-पोखरी चौरी-गुराँसे	१४.४० कि.मी.
३४ चिउरीबास-ढाडखर्क-बुढाखानी	१५.५० कि.मी.
३५ चौबास-सलम्बु-किल्पुबगर	२०.६० कि.मी.
३६ डाँडाखर्क-माझीफेदा-सैलुङ	१२.६० कि.मी.
३७ पिप्लेदेउराली-चिसापानी-घ्याङडाँडा	१३.२० कि.मी.
३८ कटुन्जेबेसी-सिखाराम्बोट-रोशीकिनार-पनौती	७.१० कि.मी.

परिच्छेद-२

२. विपद पूर्वतयारी योजना

२.१ पृष्ठभूमी

वि.सं. २०६६ सालमा गृह मन्त्रालयले सबै जिल्ला तथा क्षेत्रीय तहमा विपद् पूर्वतयारी तथा प्रतिकार्यको गुणस्तर वृद्धि, सुदृढीकरण र विपद् पूर्वतयारी र प्रतिकार्यलाई संस्थागत गर्न बाढीको लागि पूर्वतयारी योजना मार्गदर्शन तयार गरेको थियो । त्यसको परीक्षणका आधारमा सबै खालका प्रकोपहरू लक्षित गदै विपद् पूर्वतयारीका साथै प्रतिकार्य योजना समेत समावेश गरी "विपद् पूर्वतयारी तथा प्रतिकार्य योजना तर्जुमा मार्गदर्शन २०६७" तयार गरी आवश्यक कार्यान्वयनका लागि सबै मन्त्रालय, विभाग तथा जिल्लाहरूमा पठाईएको थियो ।

उक्त मार्गदर्शनले जिल्लाहरूमा विपद् पूर्वतयारी तथा प्रतिकार्य योजना तर्जुमा प्रकृयामा संलग्न सबै सरकारी निकायहरू, रेडक्रस, राष्ट्रिय/अन्तर्राष्ट्रिय गैरसरकारी संस्थाहरू र संयुक्त राष्ट्र संघीय निकायहरूलाई स्पष्ट जिम्मेवारी दिएको छ । यसको आधारमा सबै जिल्लाहरूमा विपद् पूर्वतयारी तथा प्रतिकार्य योजना तर्जुमा गरी लागू गरिएको थियो । विपद् पूर्वतयारी तथा प्रतिकार्य योजना तर्जुमा मार्गदर्शन, २०६७ दैवी प्रकोप (उद्धार) ऐन, २०३९, स्थानीय स्वायत्त शासन ऐन, २०५५, विपद् जोखिम व्यवस्थापन राष्ट्रिय रणनीति, २०६६ आदि कानूनी तथा नीतिगत व्यवस्थामा आधारित थियो । यसै अनरुप काभ्रेपलाञ्चोक जिल्लामा बि.सं. २०६७ मा पहिलो पटक पञ्चबर्षे योजनाको रुपमा जिल्ला बिपद् पूर्वतयारी तथा प्रतिकार्य योजना तर्जुमा गरी कार्यन्वयनमा ल्याइएको थियो ।

यस पश्चात् नेपालमा विपद् जोखिम न्यूनीकरण तथा व्यवस्थापनको लागि कानूनी तथा नीतिगत व्यवस्थामा धेरै परिवर्तन भएका छन् । नेपालको संविधान, २०७२, स्थानीय सरकार सञ्चालन ऐन, २०७४, विपद् जोखिम न्यूनीकरण तथा व्यवस्थापन ऐन, २०७४ (प्रथम संशोधन, २०७५), विपद् जोखिम न्यूनीकरण राष्ट्रिय नीति, २०७५ र विपद् जोखिम न्यूनीकरण राष्ट्रिय रणनीतिक कार्ययोजना, २०७५, विपद् जोखिम न्यूनीकरण तथा व्यवस्थापन नियमवली, २०७६ (पहिलो संशोधन, २०७६ मसिंर), पछिल्ला महत्वपूर्ण कानूनी तथा नीतिगत व्यवस्थाहरू रहेका छन । यसै कानूनी दस्तावेजका आधारमा सघं ,प्रदेश, स्थानीय तहहरुको विपद् पूर्व तयारी तथा प्रतिकार्य योजना बनाई विपद्बाट हुने क्षती न्यूनिकरण गर्न प्रयास हुदै आएको
छ ।

२.२ योजनाको औचित्य :

विपद्बाट प्रभावित समुदायलाई सहयोगको आवश्यकता पर्दछ र सहयोग जतिसक्दो छिटो र छरितो रुपमा उपलब्ध गराउन सकेमा थप क्षति हुनबाट बचाउन सकिन्छ । विपद् व्यवस्थापनका ३ वटा चरणहरु हुन्छन् । पहिलो चरण विपद् अघि गरिने व्यवस्थापन, पूर्वतयारी र क्षति न्यूनीकरणका कार्यहरू पर्दछन् । दोस्रो चरण विपद् भैरहको बेलामा खोज उद्धार तथा आपतकालिन आवास र राहत पर्दछन् भने तेश्रो चरणमा पुनर्स्थापना र पुनर्निमाणका गतिविधिहरू पर्दछन । राहत प्रतिकार्यमा गरिने लगानी र प्रतिफलभन्दा विपद्पूर्वको क्षती न्यूनीकरणमा लगानी गर्न सकिएमा विपद् पश्चात हुने असर ६ गुणाले कम हुन्छ भन्ने मान्यता अध्ययनहरूले देखाएको छ । यद्यपि विपद्लाई कुनै सावधानी वा लगानीले जोखिममुक्त बनाउन भने कठिन छ । तर पनि विपद् पूर्व गरिने न्यूनीकरण र पूर्वतयारीका कार्यहरूलाई महत्वका साथ कार्यान्वयन गरिनु पर्दछ । काभ्रेपलान्चोक जिल्लामा विपद् पूर्व तयारी तथा प्रतिकार्य योजना चौथौ पटक परिमार्जन गरिएको छ ।

यो कार्ययोजना मुख्यत: काभ्रेपलान्चोक जिल्लामा बर्षेनी हुने विपद्का प्रकोपहरुबाट प्रभावित समुदायमा समयमै र समन्वयात्मक ढंगले मानवीय सहयोग उपलब्ध गराई विपद्बाट हुने तत्कालिन असरहरूलाई कम गराउने औचित्यका साथ तयार गरिएको छ । बाढी, पहिरो,आगलागी, महामारी, भूकम्प जस्ता विपद्हरूलाई यस योजनामा समेटिएको छ । विश्वव्यापी महामारीको रुपमा फैलिरहेको कोरोना भाइरस (कोभिड १९) को संक्रमण रोकथाम तथा प्रतिकार्यका लागि भएका प्रयासहरु समेत समावेश गरिएको छ । समग्रमा यो योजना सबै बिषयगत क्षेत्रको नेतृत्व तथा सह-नेतृत्व गर्ने सरकारी तथा गैरसरकारी निकायहरुले आ-आफ्नो विषयगत क्षेत्रको पूर्वतयारी तथा प्रतिकार्यसँग सम्बन्धी कार्य गर्दा कोरोना भाइरस (कोभिड-१९) लगायतका बिपद्बाट हुनसक्ने जोखिम तथा त्यसको महामारीलाई मध्यनजर गरि हरेक गतिविधिहरुलाई Cross Cutting Issuesका रुपमा लिई कार्य गर्नेगरि समेटने प्रयास गरिएको छ ।

२.३ योजनाको उद्देश्य :

विपद्को समयमा विपद् पीडितहरुको जीवनरक्षा र बहुमूल्य सम्पत्तिको संरक्षण तथा सुरक्षा गरी मानिस माथि पर्ने प्रतिकूल प्रभावको सामना गर्न स्थानीय साधन तथा स्रोतको अधिकतम उपयोगका साथ कोरोना भाइरस (कोभिड-१९) को महामारीलाई पनि मध्यनजर गर्दै प्रभावित समुदायलाई व्यवस्थित, प्रभावकारी र जवाफदेही मानवीय सहयोग उपलब्ध गराउनु तथा विपद् जोखिम न्यूनीकरणका कार्यलाई संस्थागत रूपमा प्रवर्द्धन गर्नु यस योजनाको मूल उद्देश्य रहेको छ । योजनाका उद्देश्यहरु निम्न बमोजिम छन् :

- जिल्लास्थित जोखिममा रहेका गाउँपालिकातथा नगरपालिकाका वडाहरुको संकटासन्नता विश्लेषण गरी स्थानीय श्रोत साधन र क्षमताको पहिचान गर्ने ।
- जिल्लामा क्रियाशील विभिन्न निकायहरुको पहिचान एवं तिनको क्षमताको विश्लेषण गरी विपद् व्यवस्थापन पूर्वतयारी तथा प्रतिकार्यका लागि जिम्मेवारी निर्धारण गर्ने ।
- कोरोना भाइरस (कोभिड-१९) को महामारीलाई मध्यनजर गर्दै जोखिममा रहेका क्षेत्रहरुको संकटासन्नता विश्लेषण गरी स्थानीय श्रोत, साधन र क्षमताको पहिचान गर्ने ।
- विपद् पीडित व्यक्ति, परिवार र समुदायलाई तत्काल उद्धार गरी मानवीय सहयोग उपलब्ध गराउन सुनिश्चितता गर्नु,
- विकास प्रक्रियामा जोखिम न्यूनीकरण विधिलाई मूल प्रवाहीकरण गरी विपद्जन्य जोखिम कम गर्न र विपद् पछिको पुनर्लाभ प्रक्रियालाई अघि बढाउने आधार तयार गर्नु र जिल्लाको विपद् तथा जोखिमको अवस्थालाई मापन गर्नु ।
- विगत वर्षका अनुभवबाट सिकाएको पाठ तथा समय समयमा भएका छलफलबाट प्राप्त सिफारिस समेतलाई ध्यानमा राखी हरेक स्थानीय तहमा आ-आफ्नो आकस्मिक योजना तयार गर्न लगाउने ।
- श्रोत संकलन, विनियोजन तथा दीगो आर्थिक श्रोत व्यवस्थापनका लागि एकद्धार (One Door Policy) को प्रणालीको विकास गर्ने ।
- प्रकोपबाट वढी प्रभावित हुन सक्ने दलित, महिला, अपाङ्ग, सुविधाबाट वञ्चित समूह, वालवालिका, वृद्धवृद्धा जस्ता अति संकटासन्न समूहका लागि प्राथमिकताका आधारमा विपद् जोखिम न्यूनकिरण सम्वन्धी विशेष कार्यक्रमको विकास गरी संचालन गर्ने ।
- विपद् पछि पुनर्लाभ (Recovery) तथा पुनःस्थापना कार्यक्रमलाई प्रभावकारी तुल्याउने ।
- आपत्कालीन प्रतिकार्य एवं पूर्वतयारीको विकास र कार्यान्वयनका लागि जिल्लामा एउटा आपत्कालीन कार्य संचालन केन्द्र (District Emergency Operation Center) को स्थापना गर्ने, DEOC को कार्य क्षेत्र वृद्धि गर्ने ।
- विश्वव्यापी रुपमा फैलिरहेको कोभिड १९ संकमणको अवस्थालाई नियन्त्रण गर्ने खालका गातिविधिहरु संचालन गर्ने ।
- जिल्ला देखि स्थानीय तहसम्म खाद्यान्न, औषधी लगायत अन्य उद्धार सामाग्रीहरुको भण्डारणका लागि भण्डारण स्थलको पहिचान र सुदृढ गर्ने ।
- आपत्कालीन परिस्थितिका साथै पूर्व तयारीका चरणमा प्रयोग गर्न सकिने पूर्व सूचना एवं संचार प्रणालीको विकास गर्ने ।
- विपद् प्रभावितहरुका लागि तत्काल आश्रय स्थलको पहिचान गर्ने ।
- विपद्का संभावित जोखिमहरुको लेखाजोखा,पहिचान,अनुगमन र पूर्व चेतावनी प्रणाली सुदृढ गर्ने । मनसुन पूर्वका समयमा अन्तरनिकाय बिच प्रभावकारी समन्वय गर्ने ।
- गाउँपालिका र नगरपालिकामा गठन भएका स्थानीय विपद् व्यवस्थापन समिति तालिम प्राप्त जनशक्ति र खोज तथा उदार सामाग्रीको सूचि तयार गर्ने ।
- माथी उल्लेखित सबै प्रतिकार्यका गतिविधिहरु गर्दा कोरोना भाइरस (कोभिड-१९) सम्बन्धि सावधानी तथा सतर्कतालाई मध्यनजर गर्ने ।

२.४ विपद पूर्वतयारी तथा प्रतिकार्य योजनाको अपेक्षित परिणामहरु :

यस विपद् पूर्वतयारी तथा प्रतिकार्य योजनाबाट विपद् प्रतिकार्यलाई व्यवस्थित गर्नुका साथै सरोकारवाला निकायहरुले काभ्रे जिल्लामा हुन सक्ने सवै प्रकारका प्राकृतिक एवं गैर प्राकृतिक प्रकोपका घटना न्यूनीकरण, जोखिम

व्यवस्थापनको पूर्वतयारी,प्रतिकार्य र पुनर्लाभका लागि तयार गरिएको कार्य योजना कार्यान्वयनबाट निम्न नतिजा हाँसिल हुने अपेक्षा गरिएको छ ।

- जिल्ला स्तरमा उपलब्ध क्षमता (पुर्वतयारी र प्रतिकार्य) को लेखाजोखा गरिने ।
- मानवीय सहायतामा संलग्न निकायका बारेमा पहिचान हुने ।
- महामारीको रुपमा हुने मानवीय संक्रमणहरु (जस्तैः कोरोना भाइरस, हैजा, फ्लु) नियन्त्रण हुन सहयोग पुग्ने ।
- समन्वय बैठक तथा पद्धति स्थापना हुने ।
- विपद् जोखिम विश्लेषण गर्ने ।
- प्रभावकारी योजनाका लागि जिल्लाको विपद्को पूर्व इतिहास संकलन हुने ।
- सबै निकायहरुको भूमिका पहिचान गर्ने ।
- प्रकोप तथा जोखिम नक्सा तयार गर्ने ।
- सम्भावित विपद्को क्षेत्रमा छुट्टाछुट्टै योजना तर्जुमा गर्ने ।
- साझेदार निकायको सम्पर्क सूची तयार गर्ने ।
- हरेक निकायमा सम्पर्क व्यक्ति तोक्ने ।
- जिल्ला बिपद् ब्यवस्थापन समिति ले सबै विषयगत अगुवाहरुलाई विपद्को निश्चित प्रकृतिमा
- आधारित छुट्टाछुट्टै प्रतिकार्य योजना तर्जुमा गर्न निर्देशन दिने ।
- साधन/स्रोतको आँकलन गर्ने ।
- प्रतिकार्यको साझा मापदण्डमा सहमति गर्ने ।
- विस्थापितहरुलाई राख्नका लागि आश्राय स्थलको स्थान पहिचान गर्ने ।
- खोजी तथा उद्धार टोलीको गठन गर्ने ।
- प्रस्तुत योजना अनुरुप कार्य गर्दा संभावित जोखिम न्यूनीकरण गर्न मद्दत पुग्ने र प्रभावित परिवारले पुनर्लाभ प्राप्त
- गर्न सक्नेछन ।

२.५ निर्देशक सिद्धान्तहरु :

विपद् व्यवस्थापन (खोज, उद्धार, राहत वितरण, पुनस्थापना / पुर्ननिर्माणको) गर्दा देहायका निर्देशक सिद्धान्तहरुको पालना गरिनेछ ।

- विपद्मा परेका मानिसहरुको आत्मसम्मान सहित जीवनयापन गर्न पाउने (Right to Diginified Life) अधिकारको सुनिश्चिता गरिनेछ ।
- आपतकालीन राहत तथा सहयोग मानवता, निष्पक्षता तथा तटस्थता बमोजिम (बिना कुनै भेदभाव) उपलब्ध गराइने छ ।
- आपतकालीन राहत तथा सहयोग प्रदान गर्दा लैङ्गिक तथा सामाजिक समावेशिकरणमा जोड दिनका साथै अशक्त, अपाङ्ग, बालबालिका, बृद्ध तथा गर्भवती तथा छाउपडी, महिलाहरुको आवश्यकताहरुलाई विशेष प्राथमिकता दिईनेछ ।
- आपतकालीन राहत तथा सहयोग प्रदान गर्दा H.I.V AIDS, T.B. जस्ता कडा रोग भएकाहरुको उपचार तथा हेरचाहलाई पनि विशेष ध्यान दिइनेछ ।
- हाल विश्वव्यापी महामारीको रुपमा फैलिएको COVID -19 को सक्रमण नियन्त्रण गर्न सचेतना मूलक कार्यक्रमहरु अभियानको रुपमा संचालन गरिनेछ । सक्रंमण नियन्त्रण गर्न तथा सक्रंमितहरु उपचारको लागि मापदण्ड अनुरुपका ब्यवस्थित क्वारेन्टाइन र आइसोलेसन कक्षको स्थापना गरिनेछ ।
- आपतकालीन राहत तथा सहयोग प्रदान गर्दा Reproductive Health in Emergency सम्बन्धी उपचारलाई पनि विशेष ध्यान दिइनेछ ।
- आपतकालीन राहत तथा सहयोग प्रदान गर्दा पीडितको अवस्था अनुसार प्राथमिकता निर्धारण गरिनेछ ।
- विपद् जोखिम न्यूनीकरणको अवधारणालाई विकास योजनामा मूल प्रवाहीकरण गरिने छ ।
- एकीकृत प्रणाली (Holistic Approach) अपनाइनेछ ।

- कर्मचारीको सुरक्षा (Staff safety and security) लाई ध्यान दिइनेछ ।
- एकद्धार नीति (One Window) र समूहगत अवधारणा (Cluster Approach)अनुरुप कार्य संचालन गरिनेछ ।
- समावेशी, सहभागितात्मक, अन्तरकृयात्मक र समन्वयात्मक कार्यशैली अवलम्वन गरिनेछ ।
- स्वास्थ्य तथा जनसंख्या मन्त्रालयबाट जारी भएको जनसंख्या सुरक्षा प्रोटोकललाई खोज, उद्धार, राहत, परिक्षण, उपचार तथा शव व्यवस्थापनमा पूर्णतया पालना गरिने छ ।

२.६ योजना निर्माण एवं अध्यावधिक गर्ने प्रक्रिया :

विपद् पूर्वतयारी तथा प्रतिकार्य योजना तर्जुमा प्रकृया केवल "योजना तर्जुमा" गर्ने मात्र नभई यो भैरहेको योजनालाई नियमित रुपमा पुनरावलोकन तथा अद्यावधिक गर्ने र चेतना अभिवृद्धि गर्ने महत्वपूर्ण कार्य हो । सम्बन्धित तहमा कार्यरत विपद् जोखिम न्यूनीकरण तथा व्यवस्थापनमा संलग्न निकायहरूसंगको सहकार्यमा विपद् पूर्वतयारी तथा प्रतिकार्य योजना तर्जुमा गर्ने गरिन्छ ।

यस जिल्लामा विगतमा घटेका विपद् सम्बन्धी घटनाहरुलाई बिष्लेषण गर्दा यस जिल्लामा हुने गरेका भूकम्प, बाढी, पहिरो, चट्याङ, सवारी दुर्घटना, महामारी कोभिड - १९ तथा अन्य विपद्हरुलाई प्राथमिकतामा राखी योजना निर्माणको लागि जिल्ला स्थित विभिन्न सरकारी एवम् गैरसरकारी निकायहरु वीच विभिन्न समयमा भएका औपचारिक तथा अनौपचारिक छलफल र सहकार्यमा जिल्ला विपद् पूर्वतयारी तथा प्रतिकार्य योजना २०६८, जिल्ला बिपद् ब्यवस्थापन समिति काभ्रेको सक्रियतामा निर्माण गरिएको थियो । सो योजनालाई योजना तर्जुमा मार्गदर्शन २०६७ मा उल्लेख गरेअनुरुप योजना निर्माण प्रक्रियामा जिल्ला बिपद् ब्यवस्थापन समिति, जिल्ला स्थित विभिन्न्न सरकारी एवम् गैह्र सरकारी संघ सस्था, सुरक्षा निकाय, राजनीतिक दल, नेपाल रेडक्रस सोसाइटी, नागरिक समाजका प्रतिनिधि र पत्रकारहरुको प्रत्यक्ष सहभागितामा विभिन्न चरण पूरा गरि अध्यावधिक गर्ने कार्य सम्पन्न भएको छ । चौथौ पटक यस योजनाको पुनरावलोकन गर्दा सम्बन्धित क्लष्टरहरु तथा स्थानिय तहहरुको विपद् सर्म्पक व्यक्ति तथा सरोकारवालाहरु सगँ छलफल तथा परामर्श गरि प्राप्त सुझावहरु समेतलाई समेटिएको छ ।

२.७ आधारभूत अध्ययनः

प्रदेश, जिल्ला, स्थानिय तहको विपद् व्यवस्थापन समितिले आफ्नो तहको लागि विपद् पूर्वतयारी तथा प्रतिकार्य योजना पुनरावलोकन गर्दा आकस्मिक योजना, विगतका (कम्तिमा ५ बषर्को) विपद्का घटनासम्बन्धी तथ्याङ्क र प्रकाशनहरू, प्रकोप नक्शाकंन, सङ्कटासन्नता तथा जोखिम आँकलन, पुर्वानुमान तथा पुर्व सूचना प्रणाली लगायत अन्य सान्दर्भिक सामग्रीको पुनरावलोकन र समीक्षा गरिएको छ । सामान्यतया असल पूर्वाभ्यास (BestPractices)हरु कार्यन्वयनमा देखिएको कमी कमजोरीहरूको पहिचान तथा मुख्य सिकाईलाई आधार मानिएको छ । साथै अभिलेखहरूको अध्ययन समेत गरिएकोछ ।

- सम्बन्धित ऐन, नियम, नीति तथा मार्गदर्शनहरू
- विपद् जोखिम न्यूनीकरण राष्ट्रिय रणनीतिक कार्ययोजना, २०७५
- विपद् पूर्वतयारी तथा प्रतिकार्य योजना तर्जुमा मार्गदर्शन, २०७५
- विगतको विपद् पूर्वतयारी र प्रतिकार्य योजना तथा विषय क्षेत्रगत आकश्मिक योजनाहरू
- जिल्लाको विपद्को इतिहास (भूकम्प, बाढी, पहिरो, आगलागी, महामारी, सडक दुर्घटना आदि)
- विपद् व्यवस्थापनको विगतको अनुभव, सिकाई तथा असल अभ्यास
- स्थानिय तहहरुको विपद् पुर्व तयारी तथा प्रतिकार्य योजना
- मौसम तथा बाढी पुर्वानुमान र पुर्वसूचना प्रणाली
- महामारी निगरानी प्रणाली तथा सडक सुरक्षा कार्ययोजना
- सडक संजाल, नदी, बसोबास क्षेत्र तथा गाउँपालिका/नगरपालिकाको सीमाना आदि देखिने सम्बन्धित तहको नक्शा
- निकायगत नक्साङ्कन (Agency Mapping) (3W-Who, What, Where) विपद् पूर्वतयारी र प्रतिकार्यका क्षेत्रमा कार्यरत सरकारी, गैरसरकारी, निजी तथा व्यवसायिक, सञ्चार तथा सेवा प्रदायक, संयुक्त राष्ट्रसंघीय तथा अन्य निकायहरू

२.८ विपदको तह :

गृह मन्त्रालय राष्ट्रिय आपतकालिन कार्य सञ्चालन केन्द्रले नेपालको भौगोलिक अवस्थिति, आर्थिक तथा सामाजिक संरचना र बसोबासको स्वरुपका आधारमा विपद्को तह निर्धारण गरेको देखिन्छ । उपमहानगरपालिका, नगरपालिका, गाउँपालिका, जिल्ला विपद् व्यवस्थापन समिति र नेपाल सरकारले आफ्नै स्रोत साधनको उपयोग गरी गर्न सक्ने विपद् प्रतिकार्य तथा शीघ्रपुनर्लाभका सम्बन्धमा भइरहेको अभ्यासलाई समेत दृष्टिगत गरी विपद्को तह देहायबमोजिम निर्धारण गरेको छ ।

यसको आधारमा जिल्लामा घटने विपद्को तहलाई सामान्य, मध्यम, ठुलो तथा उच्च (विनाशकारी) कुन तहको हो भन्ने निर्धारण गर्न सकिनेछ ।

तह	१ सामान्य	२ मध्यम	३ ठूलो	४ उच्च (विनाशकारी)
हिमाल	२०० जनासम्म मानिस प्रभावित वा ३० जनासम्म मानिस विस्थापित वा १ करोडसम्मको आर्थिक क्षति	५०० जनासम्म मानिस प्रभावित वा १०० जनासम्म मानिस विस्थापित वा १० करोडसम्मको आर्थिक क्षति	२,००० जनासम्म मानिस प्रभावित वा २०० जनासम्म मानिस विस्थापित वा ५० करोडसम्मको आर्थिक क्षति	४,००० जनाभन्दा बढी मानिस प्रभावित वा २०० भन्दा बढी मानिस विस्थापित वा ५० करोडभन्दा बढी आर्थिक क्षति
पहाड	१,००० जनासम्म मानिस प्रभावित वा ५० जनासम्म मानिस विस्थापित वा ५ करोडसम्मको आर्थिक क्षति	२,००० जनासम्म मानिस प्रभावित वा १०० जनासम्म मानिस विस्थापित वा २५ करोडसम्मको आर्थिक क्षति	४,००० जनासम्म मानिस प्रभावित वा ५०० जनासम्म मानिस विस्थापित वा १ अर्बसम्मको आर्थिक क्षति	७,००० जनाभन्दा बढी मानिस प्रभावित वा ५,००० जनाभन्दा बढी मानिस विस्थापित वा १ अर्बभन्दा बढी आर्थिक क्षति
तराई	२,००० जनासम्म मानिस प्रभावित वा १०० जनासम्म मानिस विस्थापित वा १० करोडसम्मको आर्थिक क्षति	५,००० जनासम्म मानिस प्रभावित वा २०० जनासम्म मानिस विस्थापित वा ५० करोडसम्मको आर्थिक क्षति	१०,००० जनासम्म मानिस प्रभावित वा १,००० जनासम्म मानिस विस्थापित ५अर्बसम्मको आर्थिक क्षति	१०,००० जनाभन्दा बढी मानिस प्रभावित वा १,००० जनाभन्दा बढी मानिस विस्थापित वा ५ अर्बभन्दा बढी आर्थिक क्षति

श्रोत: गृह मन्त्रालय, राष्ट्रिय आपतकालिन कार्यसंचालन केन्द्र SOP

परिच्छेद-३

३. विपद जोखिमको अवस्था

३.१ विगतका विपदहरुको विश्लेषण:

क. आगलागी :- सुख्खा मौसममा आगलागीको प्रकोप यस जिल्लाको मुख्य समस्या वनेको छ । जनचेतनाको कमी, बारी तथा खर्‍यानको भ्यास (घुर्‍यान) डढाउने क्रममा जंगलमा आगो लाग्ने, सलाई, चुरोट, विडी जस्ता प्रज्वलनशिल पदार्थहरुको लापरवाहीपुर्वक प्रयोग तथा करेण्ट सटको कारणले फागुनदेखि जेष्ठसम्म आगलागीका घटनाहरु हुने गर्दछ । कहिले कहिँ राम्रो घाँस र मलको आशामा जानिवुझी आगो लगाई दिने गतिबिधिहरु हुने समेत गरेको छ । यस बर्ष १३ वटै स्थानिय तहमा भएका आगलागीको कारणबाट ४४ घरको क्षती भएकोमा सो मध्ये ५ वटा पूर्ण क्षती र ३९ मा आशिंक क्षती भएको, १५ वटा पशु चौपायाको मृत्यु र ५ वटा गोठ क्षति भएका छन् । त्यसको अनुमानित रु. ४,०८०४०००/-(अक्षेरुपी चार करोड असि लाख चार हजार रुपैया) बरावरको धनसम्पतिको क्षती भएको छ ।

ख. बाढी/पहिरो :- वर्षायाममा हुने अविरल वर्षाका कारणबाट यस जिल्लाका बनेपा, मण्डनदेउपुर, भुम्लु, रोशी, तेमाल, महाभारत, बेथान्चोक, खानीखोला र चौरीदेउराली गाँउपालिकाहरु प्रभावित हुने गरेका छन् । आ. व. २०७६।२०७७ मा आएको बाढी तथा पहिरोबाट बनेपा नगरपालिका, मण्डनदेउपुर नगरपालिका, भुम्लु गाँउपालिका र रोशी गाउँपालिकाहरुमा मानिसहरु ७ जना घाईते, ४ जनाको मानवीय क्षती (मृत्यु) तथा १ जना बेपत्ता भएका छन भने केहि स्थानियत तहहरुमा रोशी गाउँ पालिका तथा बनेपा, मण्डनदेउपुर तथा पनौती नगरपालिकामा २०५ घर पूर्ण र आशिंक रुपमा क्षती भएको पाईएको छ । कृषि, पशु चौपाय, खानेपानी, पुल पुलेसा, सडक, विद्यालय लगायतका क्षेत्रमा समेत क्षती भएको पाईएको छ ।

ग. भुकम्प :-यस जिल्लामा २०७२ को भूकम्पबाट ३४० जनाको मृत्यु, ८६० जना सख्त घाइते, ६७,७११ घरहरु पूर्ण क्षति, २०,०५६ घरहरु आंशिक क्षति, २४८ शैक्षिक संस्थाहरुको क्षति, १९ स्वास्थ्य संस्थाहरुको क्षति, ३२ वटा सरकारी भवनहरु क्षति, सार्वजानिक भवन ३२ को क्षति भएका छन् (HRRP Feb 2017) । यसका अलावा खडेरी, बिषादीको प्रभाव, पशु र खेतीबालीमा लाग्ने रोगहरुले पनि धेरै मानिस तथा धनको (पशुवस्तु, वातावरण, जग्गा जमिन) बर्षेनी क्षति पुर्‍याइरहेको छ ।

घ. अन्य :- यस जिल्लामा पनि करेण्ट, हावाहुरी, चट्याङ्गको जोखिम बृद्धि भएको छ । करेण्टको कारणबाट १ जना घाईते ३ जनाको मृत्यु, चट्याङ्गबाट २ जनाको मृत्यु, बन्य जन्तुको हमलाबाट ९ जना घाईते र पानीमा डुबेर ६ जना घाईते भएका थिए भने ४ जनाको मृत्यु भएको छ । कोरोना कोभिड-१९, झाडा पखाला/हैजा जस्ता महामारी रोगबाट पनि विपद्को स्थिति श्रृजना हुन सक्ने भएता पनि हालका यस वर्षहरुमा त्यस्ता घटनाहरुबाट मानवीय क्षती भएको पाईएको छैन । प्रत्येक दिन बी. पी. तथा अरनिको राजमार्गमा चल्ने सवारीको चापले सडक दुर्घटना भई मृत्यु तथा घाईते हुने क्रम बृद्धि भएको पाइन्छ । जिल्ला प्रहरी कार्यालयको तथ्यांक अनुसार यस बार्षिक रुपमा सवारी दुर्घटनामा घाईतेहरुको संख्या २७५ जना र सडक दुर्घटनाकामा परि ज्यान गुमाउनेको संख्या ४२ जना रहको छ ।

३.२ वर्षा याममा हुन सक्ने विपद जोखिमहरु :-

क. वाढी/पहिरो :-जिल्लामा शान्ति सुरक्षा अमन चयन कायम राख्न तथा सर्वसाधारण जनताहरुमा सुरक्षाको प्रत्याभूति दिने कार्यको लागि जिल्लामा हुने विपद् घटनाहरुमा सुरक्षा निकायहरु, स्थानिय तह, नेपाल रेडक्रस सोसाइटी लगायत सरोकारवाला सवै निकायहरु परिचालन गरी प्रकोप रोकथाम, राहत उद्धार वितरण कार्य हुदै आइरहेको र यस वर्ष पनि यसैलाई निरन्तरता दिइने छ । वर्षायाममा नदी तथा खोला किनार र डोजरबाट खनिएको सडकहरुमा प्राय बाढी तथा पहिरो जाने साथै अन्य ग्रामिण स्थानहरुमा मुख्य जोखिम क्षेत्र पहिचान गरिएको छ । नदी तथा खोला किनार वरपरका वस्तीहरु बाढीले वगाउने, डुवाउने तथा खोलानाला तर्ने क्रममा मानिस बगाउने, बाढी तथा पहिरो गई सडक अवरुद्ध हुनसक्ने सम्भावना रहेको पाइन्छ ।

मण्डनदेउपुर, पनौती र बनेपा न.पा एबंम भुम्लु, रोशी, तेमाल, महाभारत, बेथानचोक, खानीखोला र चौरीदेउराली गाँउपालिकाहरु बढि जोखिममा रहेको पाइन्छ । प्रभावित हुन सक्ने पालिका वडा निम्नानुसार आंकलन गरिएको छ :

क.स	पालिका	वडा	समुदाय	प्रभावित हुन सक्ने घरधुरी (लगभग)
१	मण्डन देउपुर न.पा.	३,५,६,७, ९,१०,११	नयाँगाउँ, हिले, तपेश्वर, तल्लो बजार, कोदारी भिर, झरकपुर, माझीटार, जैसीथोक	६३४
२	खानीखोला गा.पा.	१ देखि ७	फलामेटार, डाँडागाउँ, तालढुंगा, साल्धारा, मिल्चे	१७०
३	महाभारत गा.पा.	१ देखि ८	गोकुले, फोक्सिंडटार, बुढाखानी, बन्खुचौर, घर्तिछाप	१५०
४	रोशी गा.पा.	१,२,४,५,८, ९,१०,११,१२	पटुवाल, भदौरे, महादेवटार, सिसाखानी, खार्पाचोक, मंगलटार, गैरीगाँउ, भिमखोरी, ढाँडापाखा	३२०
५	तेमाल गा.पा.	१ देखि ८	सर्स्युखर्क, समरथली, बोल्देफेदिचे, पोखरी नारायणस्थान, ठुलो पर्सेल, मेट्रोल, टोकनपुर	२८०
६	चौरी देउराली गा.पा.	२,४,५,७	नाग्रे गर्गचे, धुसेनी शिवालय, गोठपानी, पोखरीचौरी, मादन कुडारी	१७०
७	भुम्लु गा.पा.	१,३,६,७,८, ९,१०	सापिङ, बेखसिम्ले, कोलाती भुम्लु, फलाटे, भुम्लुटार, ज्याम्दी, दोलालघाट	२५०
८	बेथानचोक गा.पा.	१,२,३,५,६	च्याम्राङबेसी, ढुंर्खक, च्यासिङखर्क, महाँकालचौर	१२०
९	पनौती नगरपालिका	४,५,६		५५
१०	बनेपा नगरपालिका	१,२,३,४,५,६,१०,११		२५०

ख. चटयाङ्ग :-यस जिल्लामा वर्षेनी चट्याङ्गबाट मानिस लगायत चौपायाहरुको मृत्युका घटनाहरु हुने गरेका छन । चट्याङ्गबाट क्षति भएको खवर प्राप्त हुना साथ अवस्था हेरी नजिकको स्थानिय तह, सुरक्षा निकाय, नेरेसो तथा अन्य संघ/संस्था मार्फत घाइतेको उद्धार तथा उपचारको साथै प्रभावितहरुलाई राहत प्रदान गरिएको छ । सुरक्षित रहनका लागी समुदायमा जनचेतनाका लागी स्थानिय रेडक्रसका निकायहरु र सञ्चार माध्यम मार्फत सुचना प्रवाह गर्ने गरिएको छ ।

ग. सडक अवरुद्ध तथा दुर्घटना :- वर्षातको समयमा वाढीका कारण मुख्य राजमार्ग अरनिको तथा वी. पी. राजमार्ग बाहेक जिल्लाका मुख्य तथा सहायक सडकहरुको भाग अवरुद्ध हुने संम्भावना हुन्छ । ग्रामिण सडकहरु बर्षाको कारण वन्द हुने तथा सडक दुर्घटना जस्ता कारणबाट सडक अवरुद्ध हुन सक्ने भएकोले त्यस्ता अवस्थाको लागि निम्न अनुसार पहल गरिने छ ।

- श्रोत साधन सहित स्थानिय स्तरमा तालीम प्राप्त व्यक्ति सहित सुरक्षा निकायहरु प्रथम प्रतिकार्यकर्ताको रुपमा बिपद् प्रभावित क्षेत्रमा परिचालित हुने ।
- आवश्यक परेमा सवारी साधन डोजर, क्रेन आदी सरकारी कार्यालयहरुमा रहेका एवं यातायात व्यवसायी र निर्माण व्यवसायीसंघ मार्फत सहयोग लिइने । बिपद्को अवस्थामा जुनसुकै निकायमा रहेका श्रोत साधन प्रमुख जिल्ला अधिकारीको ओदशमा प्रयोग गर्न सकिनेछ ।
- घटना स्थलको प्रकृति हेरी घाइतेहरुको उद्धारका लागी सडक सुचारुगर्ने कार्यलाई प्राथमिकताका साथ तिव्रता दिइने छ ।

घ. सरुवा रोग तथा महामारी :- यस जिल्लाको पहाडी भू भागमा बसोबास गर्ने स्थानीय जनतामा चेतनाको कमी, बाढीको समयमा खानेपानीका श्रोतमा समेत बाढी पस्ने भएकोले वर्षातको समयमा बाढीको उच्च जोखिमयुक्त क्षेत्रमा कुनै पनि समयमा सरुवा रोगहरु महामारीको रुपमा भित्रन सक्ने हुन्छ । बिपद्को रुपमा महामारी आएमा त्यस्ता स्थानहरुमा तुरुन्त सुरक्षा निकाय सहित स्थानिय तह र जिल्लाबाट स्वास्थ्यकर्मीको टोली खटाई शुरुमै रोगहरु नियन्त्रण गरी महामारी फैलन नदिने उपायहरु अपनाइने छ । त्यसैगरी हाल विश्वव्यापी रुपमा फैलिएको कोरोना भाइरसको संक्रमण यस जिल्लामा जनघनत्व बढी भएका धुलिखेल, बनेपा, पनौती, पाँचखाल तथा नमोबुध्द नगरपालिका प्रमुख जोखिम युक्त क्षेत्र रहेका छन भने अन्य पालिकाहरुमा समेत सक्रमण फैलने सक्ने संभावना रहेको देखिन्छ । यसको रोकथाम, नियन्त्रण तथा उपचारको लागि जिल्ला तथा स्थानीय तहमा गठित समितीहरुको समन्वयमा कोरोना भाइरसबाट बच्ने सुरुक्षाका मापदण्डको जानकारी तथा सुचना प्रबाह, स्वास्थ्यकर्मी तथा सुरक्षाकर्मीहरुको सुरक्षीत परिचालन, क्वारेन्टाइन तथा आइसोलेसनको प्रबन्ध, PRT, RRT को ब्यवस्था, Contract tracing,संक्रमित स्थानको पहिचान Areaseal जस्ता कार्यहरु गरिने छ ।

३.३ काभ्रे जिल्लाको विपदको इतिहास

विभिन्न समयमा यस जिल्लामा आएका विपद्को इतिहास देहाय बमोजिम रहेको छ :

वर्ष	विपद्को प्रकार	घटनाको प्रभाव
२०६४	कृषिबाली रोग	ढुङखर्क गा.पाका सम्पूर्ण क्षेत्रहरुमा मकैबाली नष्ट भई पूर्ण क्षति भएको
२०६५ र ०७०	कृषि रोग	पाँचखाल क्षेत्रका २०६५ सालमा ५०० र २०७० सालमा ९,६०० भन्दा बढी रोपनी क्षेत्रमा फैलिएको धानबालीमा रोग लागी धानबाली उत्पादनमा नकारात्मक असर परेको । ३८४० मे. टन धान क्षति
२०६६	खडेरी	भकुण्डेबेशी क्षेत्रमा खडेरीले १०,००० रोपनी भन्दा बढी जमिनमा खेती हुन नसकेको
२०६७	पशुरोग	टुकुचा नाला गा.वि.स.मा भ्यागुते रोगले ८ वटा पशुको एकैपटक मृत्यु भएको
२०६७	झाडापखाला प्रकोप	डाँडापारी क्षेत्र, डराउनेपोखरी गा.वि.स.मा झाडा पखालाको महामारी देखिएको मानवीय क्षति नभएको
२०६६	पहिरो तथा हावाहुरी	पोखरीचौँरी स्थित शैलुगेंश्वरी प्रा.वि., नाग्रे गगर्चे गाविसका विद्यालयहरु पहिरोको जोखिममा रहेका छन् । दुतिको पहिरोले बस्ती जोखिममा परेको
२०६६	मास हिस्टेरिया	बिर्तादेउराली, च्याल्टी, शारदा बतासे क्षेत्रका विद्यालयका विद्यार्थीहरुमा मास हिस्टेरिया देखिएको
वर्ष	**प्रकोप**	**क्षतिको विवरण**
२०६८	बाढी र पहिरो	११ जना मानिसको मृत्यु र १४ जना घाइते र २५४ वटा घर र १,४४४ परिवारहरुका साथै विद्यालय समेत प्रभावित भएको
२०६९		२ जना मानिसको मृत्यु र २ जना घाइते र ११७ वटा घरका साथै ८५१ परिवारहरु प्रभावित भएको
२०७०		५ जना मानिसको मृत्यु र २ जना घाइते र ९० वटा घर र ५८७ परिवारहरु प्रभावित भएको
२०७१/७२		१ जना मानिसको मृत्यु र १ जना घाइते र ७२ वटा घर र ५० परिवारहरु प्रभावित भएको
०६७/६८	आगलागी	४१ वटा घर, ३ वटा गोठ जलेको र ७ वटा चौपायाको मृत्यु भएको
०६८/६९		२४ वटा घर, ३ वटा गोठ जलेको र ५ वटा चौपायाको मृत्यु भएको र ७ जना मानिस घाइते
०६९/७०		१ जना मानिसको मृत्यु र ८ जना घाइते २६ वटा घर, ४ वटा गोठ जलेको र ८ वटा चौपायाको मृत्यु भएको
०७०/७१		२ जना मानिसको मृत्यु र ६ जना घाइते ३८ वटा घर, ८ वटा गोठ जलेको र १७ वटा चौपायाको मृत्यु भएको
०७१/७२		४ जना मानिसको मृत्यु, १२ वटा घर, १ वटा गोठ जलेको र ५ वटा चौपायाको मृत्यु भएको
०७१/७२		४० वटा घर जलेको
०६८/६९	चट्याङ	२ जना मानिसको मृत्यु र ४ जना घाइते र ६ वटा चौपायाको मृत्यु भएको
०६९/७०		३ जना मानिसको मृत्यु र ३ जना घाइते र १३ वटा चौपायाको मृत्यु भएको
०७०/७१		११ जना मानिसको मृत्यु र ११ जना घाइते र ७७ वटा चौपायाको मृत्यु भएको
०७१/७२		१ जना मानिसको मृत्यु भएको
०७२।०७३		१ जना मानिसको मृत्यु भएको
२०७२	भूकम्प	३६६ जनाको मृत्यु,१४, ८१४ जना घाइते, ८०,९९१ घरहरु पूर्ण क्षति, ८७,१५८ घरहरु आंशिक क्षति, ६९८ जति शैक्षिक संस्थाहरुको क्षति, १५२ जति स्वास्थ्य संस्थाहरुको क्षति, १६५ को संख्यामा सरकारी भवनहरु क्षति भयो भने करिव २० हजार भन्दा बढी पशुपंक्षीहरुको मृत्यु भएको
०६५/६६	सुख्खा खडेरी	भकुण्डेबेंशी क्षेत्रमा करिव १०० हेक्टर जमिन बाँझै रहेको
०७२/७३		जिल्ला भरिका धेरै जमिन बाँझै रहेको
०६९	तुषारो	पाँचखाल क्षेत्रमा हिउँदेबालीमा क्षति पुगेको

वर्ष	विपद्को प्रकार	घटनाको प्रभाव
०६७/६८	सडक दुर्घटना	२६ मुद्धा चलेको, २८ को मृत्यु र १० जना घाइते
०६८/६९		३८ मुद्धा चलेको, ४१ को मृत्यु र २१ जना घाइते
०६९/७०		३२ मुद्धा चलेको, ३८ को मृत्यु र १९ जना घाइते
०७०/७१		१७ मुद्धा चलेको, १८ को मृत्यु र २१ जना घाइते
०७१/७२		३१ मुद्धा चलेको, ३५ को मृत्यु र २९ जना घाइते
०७२/७३		२५ मुद्धा चलेको, २४ को मृत्यु र २२ जना घाइते
०७३/७४		८ अपाङ्गता, १ मृत्यु,
०७४/७५		४ अपाङ्गता, ५ मृत्यु,
०७५/७६	आगलागी	१९ वटा घरमा क्षति पुगेको र करिव १९ करोड ८० लाख क्षति
	चट्याङ	२ वटा घरमा क्षति १ जनाको मृत्यु
	बाढी र पहिरो	बाढीमा परि १ जनाको मृत्यु, पहिरोको कारण १७२ घरधुरी विस्थापित
	सडक दुर्घटना	१८५ वटा घटनामा परि ३१ जनाको मृत्यु ९६ जना घाइते
	अन्य	विभिन्न घटनामा परि २४ जनाको मृत्यु
०७६।०७७	आगलागी	५ घर पूर्ण र ३९ घर आशिंक क्षती, १५ पशु चोपाया, ५ गोठ क्षती करिव ४ करोड ८ लाख ४ हजार धन सम्पत्ती क्षति, २ जना घाइते
	चट्याङ	२ जनाको मृत्यु
	बाढी र पहिरो	२०५ घर पूर्ण तथा आशिंक क्षती, ५ जना घाइते ४ जना मृत्यु, १ जना बेपत्ता भएको ।
	बन्य जन्तु	८ जना घाइते
	करेण्ट बाट	३ जनाको मृत्यु
	सडक दुर्घटना	२८० जना घाइते र ६५ जनाको मृत्यु
	पानीमा डुबेर	८ जनाको मृत्यु

स्रोत : जिल्ला आपत्कालिन कार्यसंचालन केन्द्र र जिल्ला प्रहरी कार्यालय काभ्रे

३.४ राहत प्रदान गरिएको विवरण :

जिल्लामा भएका विपद्बाट प्रभावित परिवारलाई देहाय बमोजिम राहत उपलब्ध गराईएको छ ।

वर्ष	सेवा प्राप्त	राहत प्राप्त व्यक्ति / परिवार संख्या
२०६० / ६१	दैवी प्रकोप सेवा	५०० जना
२०६१ / ६२	दैवी प्रकोप सेवा	३०६ परिवार
२०६२ / ६३	दैवी प्रकोप सेवा	१५० परिवार
२०६३ / ६४	दैवी प्रकोप सेवा	१३४ परिवार
२०६४ / ६५	दैवी प्रकोप सेवा	६५ परिवार
२०६५ / ६६	दैवी प्रकोप सेवा	१५६ परिवार
२०६६ / ६७	दैवी प्रकोप सेवा	१८० परिवार
२०६७ / ६८	दैवी प्रकोप सेवा	२२० परिवार
२०६८ / ६९	दैवी प्रकोप सेवा	७० परिवार
२०६९ / ७०	दैवी प्रकोप सेवा	५० परिवार
२०७० / ७१	दैवी प्रकोप सेवा	८८ परिवार
२०७१ / ७२	दैवी प्रकोप सेवा	३६१४८ परिवार
२०७२ / ७३	दैवी प्रकोप सेवा	४६ परिवार
२०७३ / ७४	दैवी प्रकोप सेवा	५१ परिवार
२०७५ / ७६	राहत वितरण	१०७ परिवार
२०७६।०७७	राहत वितरण	१०५ परिवारलाई रु : ११,१६,५००।०० वितरण

३.५. संकटासन्नता नक्साङ्कन

६ वटा नगरपालिका र ७ वटा गाँउपालिका भएकोयस जिल्लालाई खतराको आधारमा विगतको घटनाको इतिहास र वर्तमान स्थितिको समग्र विश्लेषणबाट संकटासन्नता स्तरीकरण निम्नअनुसार उल्लेख गरिएको छ ।

विपद जोखिम तथा कोभिड- १९ को तह वर्गिकरण

क्र.स.	स्थानिय तह	प्रकोपको प्रकार								समग्र संकटासन्नताको स्तर
		कोभिड-१९ का	पहिरो	बाढी	हुरीबतास चट्याङ	आगलागी	भूकम्प	सवारी दुर्घटना	महामारी	
१	पाँचखाल नगरपालिका	उच्च	मध्यम	उच्च	निम्न	उच्च	उच्च	उच्च	मध्यम	उच्च
२	बनेपा नगरपालकि	उच्च	निम्न	उच्च	निम्न	उच्च	उच्च	उच्च	निम्न	उच्च
३	धुलिखेल नगरपालिका	उच्च	निम्न	निम्न	निम्न	उच्च	उच्च	उच्च	निम्न	उच्च
४	नमोवुद्ध नगरपालिका	उच्च	मध्यम	निम्न	उच्च	उच्च	उच्च	मध्यम	मध्यम	उच्च
५	पनौती नगरपालिका	उच्च	निम्न	मध्यम	मध्यम	उच्च	उच्च	उच्च	मध्यम	उच्च
६	मण्डन देउपुर नगरपालीका	उच्च	उच्च	मध्यम	मध्यम	मध्यम	उच्च	निम्न	निम्न	मध्यम
७	भुम्लु गाउँपालिका	निम्न	उच्च	मध्यम	मध्यम	मध्यम	उच्च	निम्न	मध्यम	मध्यम
८	रोशी गाउँपालिका	मध्यम	उच्च	मध्यम	मध्यम	मध्यम	उच्च	निम्न	मध्यम	मध्यम
९	बेथान्चोक गाउँपालिका	मध्यम	उच्च	मध्यम	मध्यम	मध्यम	उच्च	मध्यम	मध्यम	मध्यम
१०	महाभारत गाँउपालिका	निम्न	उच्च	उच्च	मध्यम	मध्यम	उच्च	निम्न	मध्यम	उच्च
११	तेमाल गाँउपालिका	निम्न	उच्च	उच्च	मध्यम	मध्यम	उच्च	मध्यम	मध्यम	मध्यम
१२	खानीखोला गाउँपालिका	निम्न	उच्च	उच्च	उच्च	मध्यम	उच्च	निम्न	मध्यम	उच्च
१३	चौरी देउराली गाउँपालिका	निम्न	उच्च	मध्यम	मध्यम	मध्यम	उच्च	निम्न	मध्यम	मध्यम

३.६ प्रकोप नक्साङ्कन

जिल्ला स्तरीय विपद् पूर्वतयारी तथा प्रतिकार्य योजना तर्जुमा गोष्ठिले ५.१ मा उल्लेखित प्रकोपको इतिहासको विश्लेषण गर्दा यस जिल्लामा भएका विपद्बाट भएको क्षतिलाई आधार मानेर निम्न अनुसारको जोखिमको नक्साकंन गरिएको छ । भुकम्प तथा कोभिड १९ को महामारीलाई नक्साकंन नगरी ठूला राष्ट्रिय समस्याको रुपमा लिइएको छ ।

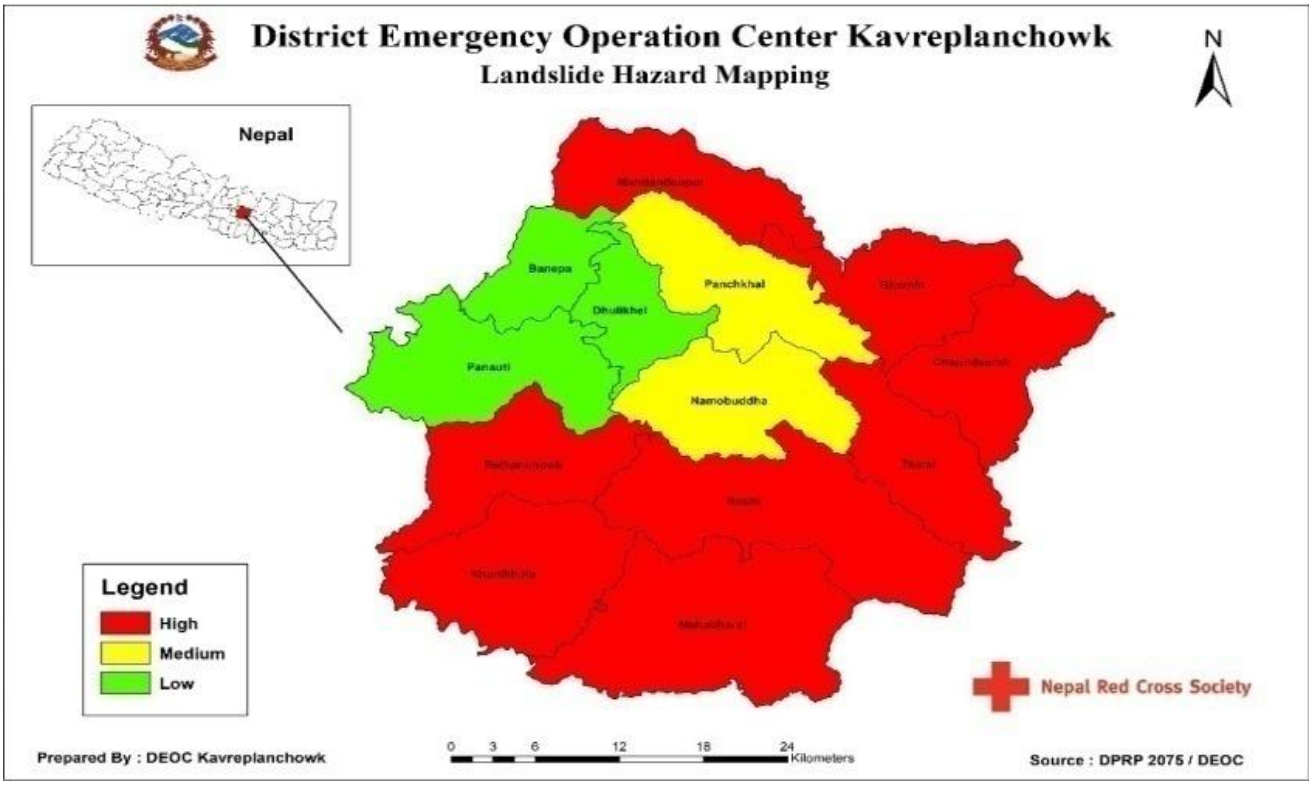

पहिरोको दृष्टिकोणले यो जिल्ला निक्कै जोखिमपुर्ण मानिन्छ । मण्डनदेउपुर न.पा, भुम्लु, बेथानचोक, रोशि, महाभारत, खानिखोला चौरिदेउराली र तेमाल गाँउपालिका उच्च जोखिममा रहेको क्षेत्र छन् भने पाँचखाल र नमोबुद्ध न. पा मध्यम जोखिममा रहेका छन् त्यसैगरि बनेपा, पनौति र धुलिखेल नगरपालिका न्युन जोखिममा रहेका छन् ।

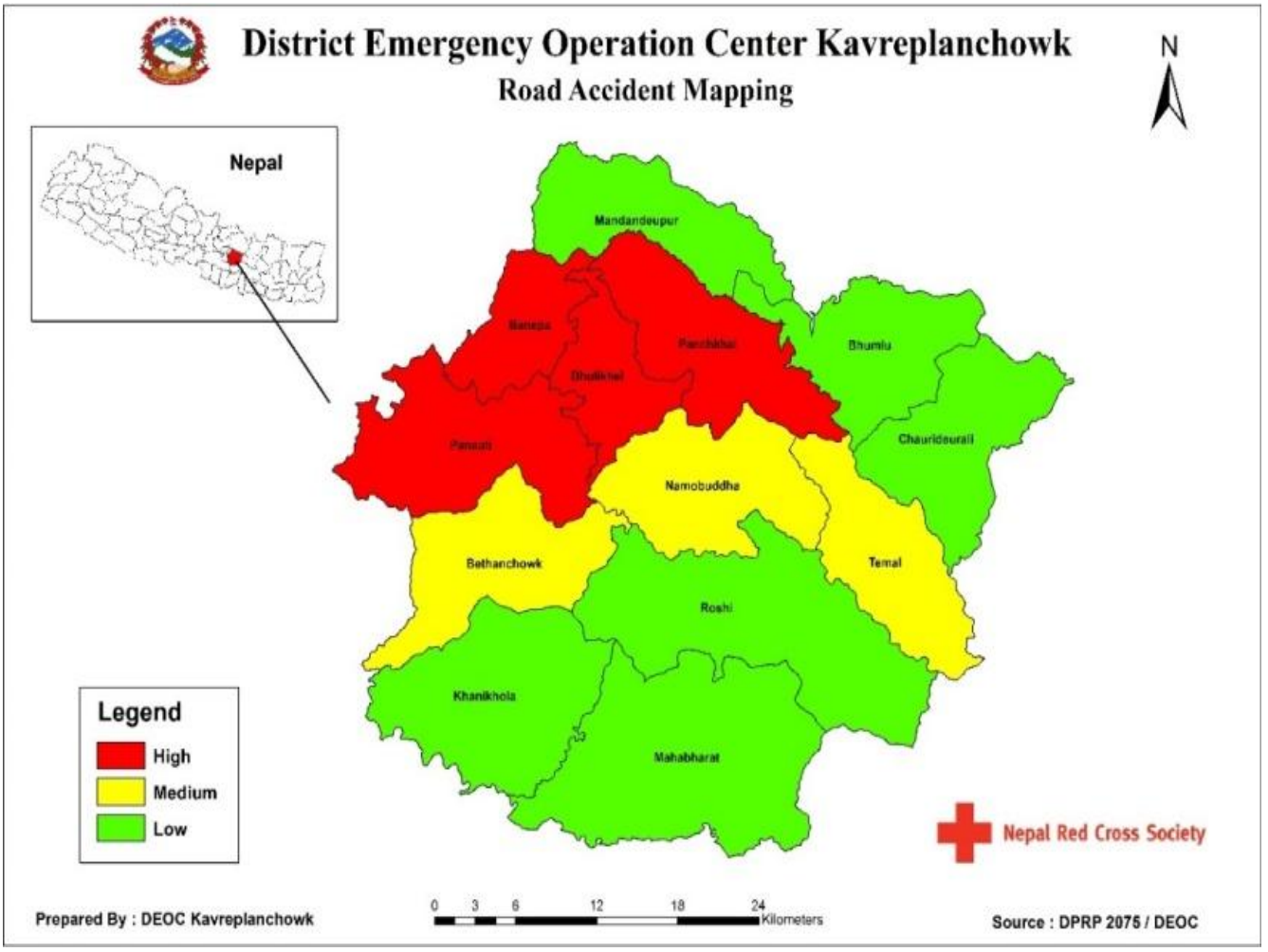

काभ्रे जिल्लाको बीच भएर पूर्व जाने बी. पी. तथा उत्तर पूर्व जाने अरनीको राजमार्गले छोएका स्थानहरु सडक दुर्घटनाका हिसाबले उच्च जोखिममा रहेका छन् । दोलालघाट, पाँचखाल तिनपिप्ले, खावा, २८ किलो, बनेपा, भैसेपाटी, साँगा, पनौती, काभ्रेभञ्ज्याङ्ग, पातलेखेत, नार्के, भकुण्डेबेशी, मगंलटार सडक दुर्घटना हुने मुख्य स्थानहरु हुन । यस बाहेक सहायक मार्गहरुमा समेत पहिरो, बाढी तथा कच्चि सडक भएका कारणले स साना दुर्घटनाहरु हुने गरेका छन् । जोखिमका हिसाबले पनौति, धुलिखेल, बनेपा, पाँचखाल, नमोबुद्ध न. पा. र रोशी गा.पा उच्च जोखिममा रहेका छन् ।

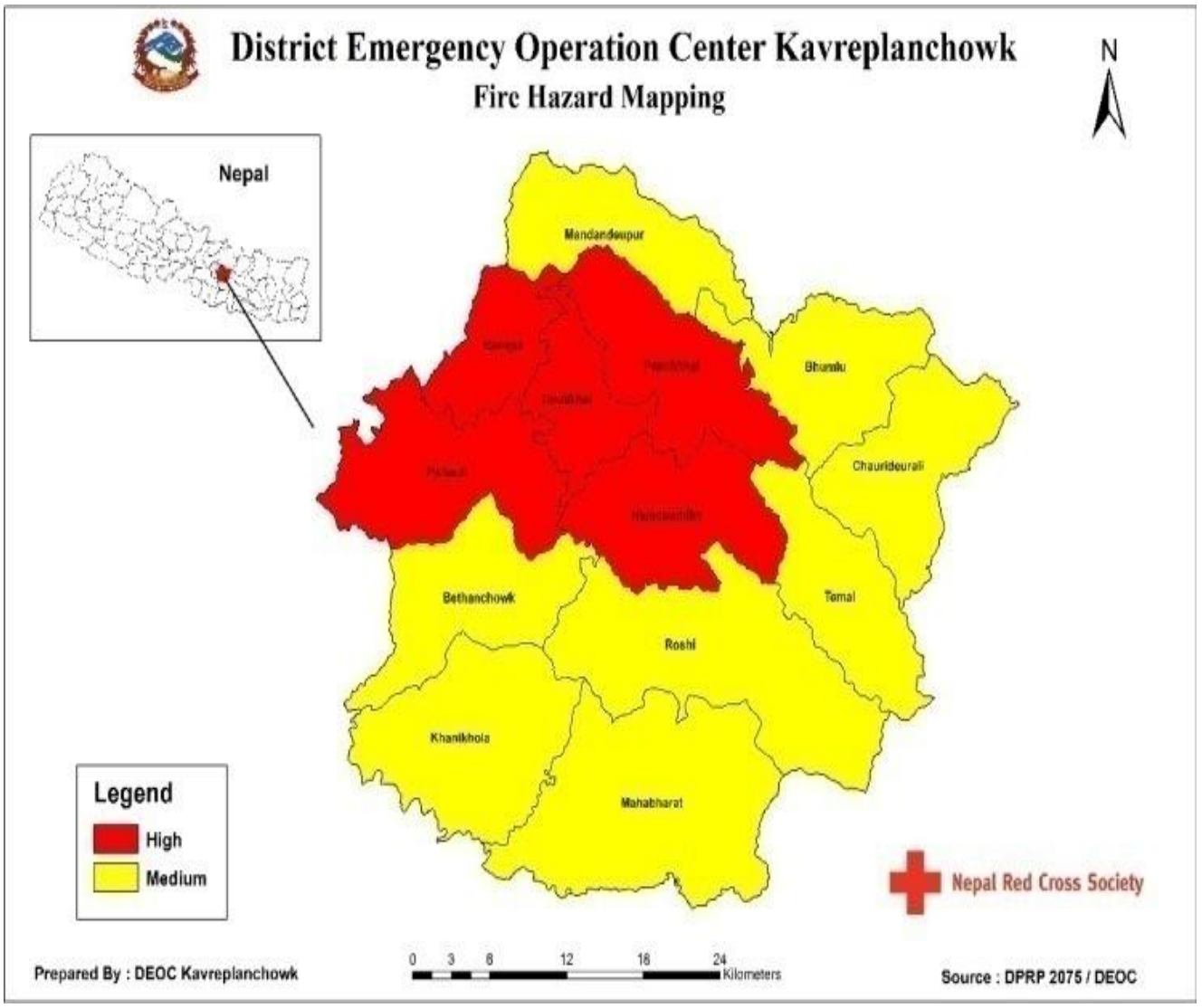

आगलागिका दृष्टिकोणले बनेपा, धुलिखेल, पनौति, पँचखाल र नमोबुद्ध नगरपालिका उच्च जोखिममा देखिन्छ जहाँ जनघनत्व पनि बढि छ भने बाँकि सबै स्थानिय तहहरु मध्यम जोखिममा रहेका देखिन्छ ।

पाँचखाल, बनेपा, पनौती न.पा तथा महाभारत, तेमाल र खानीखोला गा.पा. हरु उच्च जोखिममा रहेका छन् भने रोशी, बेथानचोक, चौरीदेउराली , भुम्लु गा.पा. मध्यम जोखिममा छन भने अन्य पालिकाहरुमा न्यून जोखिममा छन । अधिक वर्षा र त्यसबाट उत्पन्न हुने बाढी र पहिरो, आगलागी, सवारी दुर्घटनाको कारणले भौतिक तथा आर्थिक क्षति बढी भएको पाइन्छ, मानवीय क्षतिको हिसाबले घर भत्कने, चट्याङ, सवारी दुर्घटना, भूकम्प जस्ता प्रकोपहरु प्रमुख रहेका छन् ।

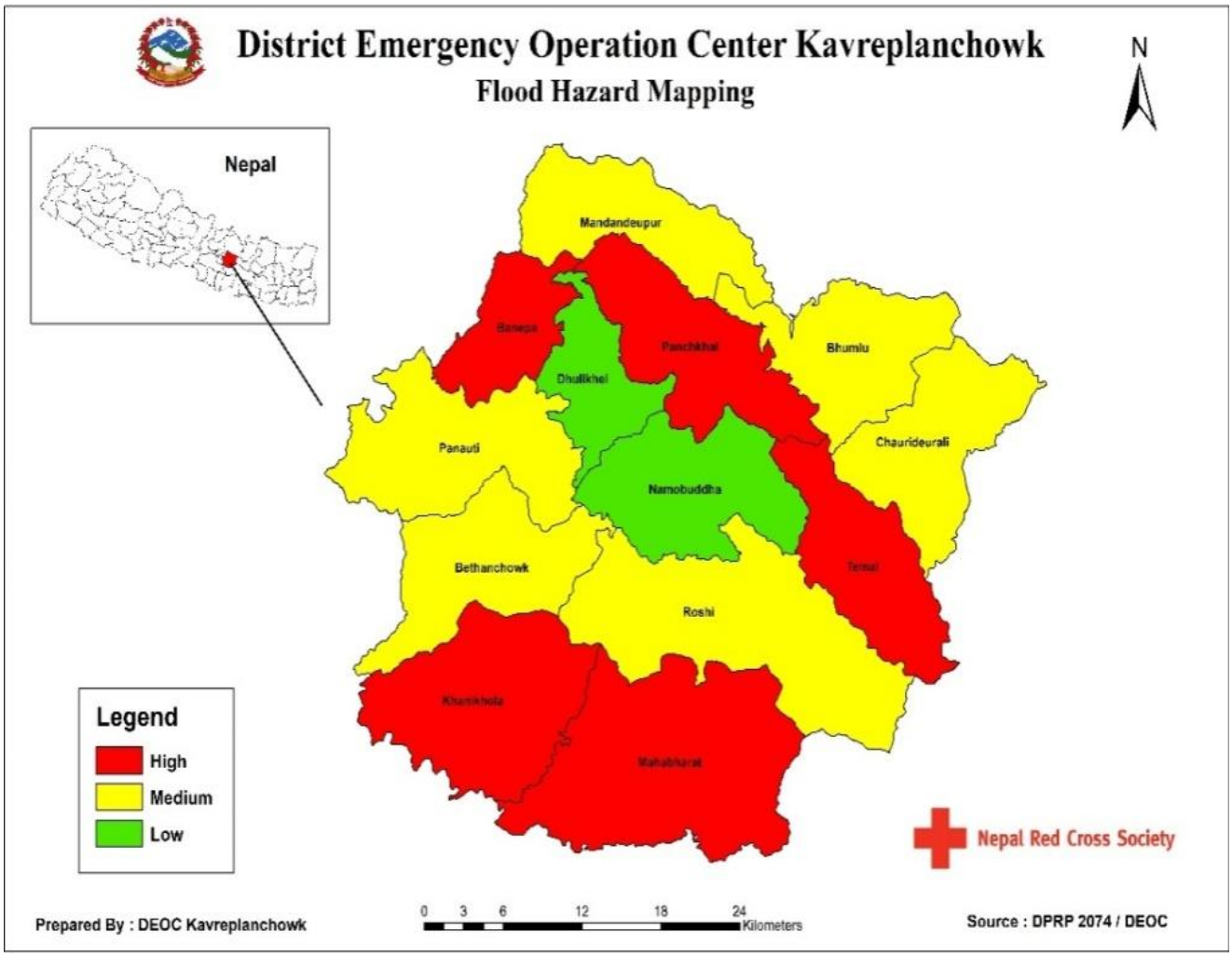

काभ्रे जिल्लाका १३ वटै स्थानिय तहहरु सबै प्रकारका प्रकोपको बिप्लेषण गर्दा बनेपा, पनौति, धुलिखेल, पाँचखाल र नमोबुद्ध न. पा. तथा खानिखोला र माहाभारत गा.पा. उच्च जोखिममा रहेको देखिन्छ । त्यसैगरि मण्डनदेउपुर र बनेपा न.पा. तथा भुम्लु, चौरिदेउरालि, बेथानचोक, रोशी र तेमाल गा. पा. मध्यम जोखिममा रहेका छन ।

भूकम्प काभ्रे जिल्लाको मात्र नभइ देशकै प्रमुख प्रकोप हो । २०७२ सालको भूकम्पले पनि यहाँ निक्कै क्षति गरेको थियो । जिल्लाका १३ वटै स्थानिय तह भुकम्पको उत्तिकै जोखिममा भएपनि जनघनत्व बढि भएका क्षेत्र उच्च जोखिममा रहेका छन् आगामी दिनमा बढि क्षति पनि त्यही क्षेत्रमा हुने देखिन्छ ।

चट्याङ्ग र हुरिबतासको दृष्टिले नमोबुद्ध न. पा. तथा खानिखोला गा. पा. उच्च जोखिममा रहेका छन भने मण्डन देउपुर, पनौति न. पा. तथा भुम्लु, चौरिदेउरालि, तेमाल, रोशि माहाभारत र बेथानचोक गा.पा.मध्यम जोखिममा रहेका छन्, त्यसैगरि बनेपा धुलिखेल र पाँचखाल न. पा निम्न जोखिममा रहेको देखिन्छ ।

कोभिड १९ को सक्रंमण तथा महामारिको हिसाबले सबै स्थानिय तह जोखिममा रहेका भएता पनि जनघनत्व बढी भएका बनेपा, धुलिखेल, पनोती, पाँचखाल, नमोबुद्ध नगरपालिकाहरु उच्च जोखिममा रहेका छन् । सक्रंमणको हिसाबले जिल्लाका सबै शहरी तथा ग्रामिण क्षेत्र उत्तिकै जोखिमयुक्त रहेका छन् ।

परिच्छेद-४

४.कोरोना भाइरस (कोभिड-१९) : रोकथाम, नियन्त्रण र उपचार सम्बन्धमा जिल्लामा गरिएका प्रयास, पुर्व तयारी तथा प्रतिकार्य

४.१ परिचयः

चीनको हुवान प्रान्तबाट गत डिसेम्वर २०१९ देखि शुरु भई हाल बिश्वभरी महामारीको रुपमा फैलिरहेको कोरोना भाइरस लाई विश्व स्वाथ्य संगठनले कोभिड-१९ को नाम दिएको छ र यसलाई बिश्वव्यापी महामारीको रुपमा घोषणा गरिसकिएको छ । कोरोना भाइरस (कोभिड १९) हाल विश्वका २१२ भन्दा वढी मुलुकहरुमा फैलिएको छ । यसबाट विश्वमा १,३७,१८,०८१ जना मानिसहरु संक्रमित भएका छन् । भने संक्रमणमुक्त (निको) भएर जाने ८१,७२,४६४ जना छन् भने र ५,८७,३३० मानिसहरुको मृत्यु भै सकेको छ । हाल कोभिड- १९ (कोराना भाइरस) को सक्रंमण नेपालमा समेत तिव्र रुपमा फैलिएको छ । हालसम्म काभ्रेपलाञ्चोक जिल्लामा २३ जना (२०७७ असार ३१ गते सम्मको जिल्लाको तथ्यांक अनुसार) कोराना भाइरसको संक्रमण देखा परेको छ ।

स्थानीय, प्रदेश र संघिय सरकारले आफ्नो आफ्नो श्रोतसाधनले भ्याएसम्म कोरोना भाइरसको नियन्त्रण, रोकथाम, र उपचार (आमनागरिकको स्वास्थ्य सेवामा) लागेको देखिन्छ । बि.स २०७६ चैत्र १० गते देखि बन्दाबन्दी आदेश जारी भएकोमा हाल केहि खुकुलो र केही सहज भएको छ । लामो समयको लकडाउनका कारण खाध्य अभावका कारण विकासशिल देशहरुमा बालबालिका कुपोषणको चक्रमा फस्ने र यसले दीर्घकालिन असर पुरयाउने कुरामा दुइमत हुन सक्दैन । लक डाउनले गर्दा कतिपय पोषणका कार्यक्रम प्रभावित भएका छन् । कोरोना विरुद्धको खोपको विकास नहुँदा सम्म कोरोना भाइरसको सक्रंमणको उच्च जोखिम कायमै रहन्छ ।

लकडाउनका कारण कैयौं नवजात शिशु, बालबालिका, युवा तथा गर्भवती महिलाले कोरोना भाइरस बाहेक अन्य स्वास्थ्य समस्याका कारण ज्यान गुमाउन सक्ने सम्भावना बढेको छ । कोभिड-१९ भाइरसबाट बच्न तथा संक्रमणको जोखिमलाई नियन्त्रण गर्न संघीय मन्त्रालय र प्रदेश मन्त्रालयबाट भएका निर्देशन तथा परिपत्र कार्यान्वयन गर्न जिल्ला प्रशासन कार्यालय, स्थानीय तह, स्वास्थ्य कार्यालय, जिल्लास्थित स्वास्थ्य निकायहरु, सुरक्षा निकायहरु, उद्योग व्यवसायी, संचारकर्मी लगायत सरोकारवाला निकायबीच समन्वय र सहकार्य गर्दै यस जिल्लामा कोभिड-१९ रोकथाम तथा जोखिम नियन्त्रणका कार्यहरु द्रुत गतिमा भईरहेका छन् ।

४.२ काभ्रेमा यसको प्रभाव र पूर्वतयारी :

यसरी विश्वव्यापी रुपमा फैलीरहेको कोरोना भाइरस (कोभिड-१९) लाई उपयुक्त समयमा समन्वयात्मक ढँगबाट पूर्वतयारी तथा प्रतिकार्य गर्न नेपाल सरकार गृह मन्त्रालय शान्ति सुरक्षा तथा अपराध शाखाको मिति २०७६ चैत १२ को पत्र बमोजिम यस जिल्लामा मिति २०७६ चैत १३ गते प्रमुख जिल्ला अधिकारीको अध्यक्षतामा जिल्ला कमाण्ड पोष्ट गठन भई पुर्व तयारी, रोकथाम, नियन्त्रणका कार्यहरुलाई द्रुत रुपमा अगाडी बढाइएको थियो । यसै गरि मिति २०७६ चैत २७ गतेदेखि District Crisis Management Centre गठन भई कार्य प्रारम्भ भएको थियो । प्रत्येक स्थानियतहमा समेत Local Crisis Management Centre गठन भई कोभिड-१९ को नियन्त्रण रोकथाम र उपचार सम्बन्धि काम भएको छ ।

पूर्वतयारीलाई अझ सशक्त बनाउन र जोखिमलाई कमगर्न सार्वजानिक यातयात, जात्रा, भेला, महोत्सव तथा पर्वहरु मनाउन पुर्णरोक, अत्याबश्यक सेवाका सवारी साधनलाई आवगमन गर्न सवारी पासको व्यवस्था, खाद्यान्न औषधी लगायत अत्यावश्यक सामाग्रीको ढुवानी तथा बिकी बितरणलाई सहज बनाइएको थियो । सबै स्थानिय तहमा Patient Reciving Teamको गठन, Covid 19 Friendly Ambulance बनाइ GPS को जडान, कोभिड १९ सम्बन्धि सचेतनामुलक कार्यक्रम, जानकारी मुलक प्रर्चा, पम्पलेटको बितरण, सञ्चार माध्यमबाट सचेतनामुलक कार्यक्रम प्रशारण तथा माइकिङ गरि समुदायमा जानकारी गराइएको थियो । प्रत्येक पालिकाले स्वस्थ्य तथा जनसंख्या मन्त्रालयले तोकेको मापदण्ड अनुरुप सुविधा सम्पन्न क्वारेन्टाईन निर्माण गरेर संकास्पद संक्रमित बिदेश तथा अन्य जिल्लाबाट आएका नागरिकहरुलाई सो स्थानहरुमा राख्ने कार्यहरु गरिएको थियो ।

प्रमुख जिल्ला अधिकारी श्री श्रवणकुमार तिमिल्सिनाको नेतृत्वमा गठन भएको जिल्ला कमाण्ड पोष्टमा रहेका पदाधिकारीको बिवरण देहाय वमोजिम रहेको छ ।

क.स	नाम	पद	कार्यलय
१.	प्र.जि.अ.श्री श्रवणकुमार तिमिल्सिना	संयोजक	जिल्ला प्रशासन कार्यालय, काभ्रे
२.	प्र.से.श्री सुबास खड्का	सदस्य	विष्णुदल गण, काभ्रे
३.	प्र.उ.श्री रविकुमार पौडेल	सदस्य	जिल्ला प्रहरी कार्यालय, काभ्रे
४.	स.प्र.उ. श्री पुरुषोत्तम थापा	सदस्य	सशस्त्र प्रहरी बल नेपाल नं. १५ गण हे.क्वा., काभ्रे
५.	प्र.अ.अ.श्री सरोज निरौला	सदस्य	राष्ट्रिय अनुसन्धान जिल्ला कार्यालय, काभ्रे
६.	स्वा. प्र. डा. श्री नरेन्द्र कुमार झा	सदस्य	स्वास्थ्य कार्यालय, काभ्रे
७.	प्रवक्ता डा. श्री सुमन ताम्राकार	सदस्य	धुलिखेल अस्पताल, काभ्रे
८.	स.प्र.जि.अ.श्री लक्ष्मीदेवी होमागाई खतिवडा	सदस्य सचिव	जिल्ला प्रशासन कार्यालय, काभ्रे

जिल्ला कोभिड १९ संकट ब्यवस्थापन केन्द्र (DCCMC) मा रहने पदाधिकारीहरुको नामावली :

क.स	नाम	पद	कार्यलय
१.	उद्धव के. सी (सल्लाहकार)	प्रमुख	जिल्ला समन्वय समितिको कार्यालय
२.	अशोक कुमार ब्याञ्जु श्रेष्ठ (सल्लाहकार)	नगर प्रमुख	धुलिखेल नगरपालिकाको कार्यालय
३.	प्र.जि.अ.श्री श्रवणकुमार तिमिल्सिना	संयोजक	जिल्ला प्रशासन कार्यालय, काभ्रे
४.	स.प्र.जि.अ.श्री लक्ष्मीदेवी होमागाई खतिवडा	सदस्य	जिल्ला प्रशासन कार्यालय, काभ्रे
५.	प्र.से.श्री सुबास खड्का	सदस्य	विष्णुदल गण, काभ्रे
६.	प्र.उ.श्री रविकुमार पौडेल	सदस्य	जिल्ला प्रहरी कार्यालय, काभ्रे
७.	स.प्र.उ. श्री पुरुषोत्तम थापा	सदस्य	सशस्त्र प्रहरी बल नेपाल नं. १५ गण हे.क्वा., काभ्रे
८.	प्र.अ.अ.श्री सरोज निरौला	सदस्य	राष्ट्रिय अनुसन्धान जिल्ला कार्यालय, काभ्रे
९.	प्रवक्ता डा. श्री सुमन ताम्राकार	सदस्य	धुलिखेल अस्पताल, काभ्रे
१०.	स्वा. प्र. डा. श्री नरेन्द्र कुमार झा	सदस्य	स्वास्थ्य कार्यालय, काभ्रे

कोभिड- १९ सँग सम्बन्धित काभ्रेपलाञ्चोक जिल्लाका स्वास्थ्य क्षेत्रका जिल्ला तथा स्थानीय सम्पर्क व्यक्तिहरुको विवरण तथा सम्पर्क नम्बरहरु :

सि.न	स्वास्थ्य सस्था वा सम्पर्क व्यक्ति	पद	ठेगाना	सम्पर्क नम्बर	कैफियत
१	डा.नरेन्द्र कुमार झा	बरिष्ठ स्वा. प्रशासक	स्वास्थ्य कार्यालय ,काभ्रे	९८५११६३३३८	
२	सिता श्रेष्ठ	ल्या.टे.नि.	स्वास्थ्य कार्यालय ,काभ्रे	९८४११६९६९९	
३	धुलिखेल अस्पताल HOTLINE			९८०१५७५००६	
४	शिरमेमोरियल अस्पताल HOTLINE			९८१०१७४३४४	
५	डा.सुमन ताम्राकार	सह प्राध्यापक	धुलिखेल अस्पताल	९८४३५३०४५०	
६	पुकार श्रेष्ठ	क.हे.इ	शिरमेमोरियल अस्पताल	९८१०१७४३४४	
७	डा. रामशरण श्रेष्ठ	मे.अ	मेथिनकोट अस्पताल	९८५१२२१८४१	
८	सन्दिप के.सी	स्वास्थ्य संयोजक	धुलिखेल नगरपालिका	९८४१५४३९९०	
९	शरदचन्द्र थापा	सह संयोजक	धुलिखेल नगरपालिका	९८५१०१८५८९	
१०	सत्यश्वर मकै श्रेष्ठ	स्वास्थ्य संयोजक	बनेपा नगरपालिका	९८४१४०४१५४	
११	महेश्वरकाजी श्रेष्ठ	सह संयोजक	बनेपा नगरपालिका	९८४१५८३२७४	

सि. न	स्वास्थ्य सस्था वा सम्पर्क व्यक्ति	पद	ठेगाना	सम्पर्क नम्बर	कैफियत
१२	उज्जवल अधिकारी	स्वास्थ्य संयोजक	पाँचखाल नगरपालिका	९८५१००६२२६	
१३	पुरुषोत्तम तिमल्सिना	स्वास्थ्य संयोजक	पनौती नगरपालिका	९८४१५५०७१०	
१४	रिना पुरी	सह संयोजक	पनौती नगरपालिका	९८४११००६२७	
१५	सिताराम तिमल्सिना	स्वास्थ्य संयोजक	बेथानचोक गाँउपालिका	९८४१५१५८४६	
१६	सरस्वती सिंह	सह संयोजक	बेथानचोक गाँउपालिका	९८४१८८२६१४	
१७	गँगालाल श्रेष्ठ	स्वास्थ्य संयोजक	रोशी गाँउपालिका	९८५१०८१७९१	
१८	दिलरत्न शाक्य	सह संयोजक	रोशी गाँउपालिका	९८४९६९४५७९	
१९	राजु बोगटी	स्वास्थ्य संयोजक	नमोबुद्ध नगरपालिका	९८४१२४८४३५	
२०	मनिषा चिमोरिया	सह संयोजक	नमोबुद्ध नगरपालिका	९८६०३१४५९९	
२१	शिवहरी पाठक	स्वास्थ्य संयोजक	तेमाल गाँउपालिका	९८५१११३५०२	
२२	एलिज मल्ल ठकुरी	सह संयोजक	तेमाल गाँउपालिका	९८४५४३६११८	
२३	शुशिला कठायक	स्वास्थ्य संयोजक	मण्डनदेउपुर नगरपालिका	९८४०२६०९७९	
२४	चन्द्रदेव ठाकुर	सह संयोजक	मण्डनदेउपुर नगरपालिका	९८५४०२९३४४	
२५	सुदर्शन भट्टराई	स्वास्थ्य संयोजक	भुम्लु गाँउपालिका	९८४१३६९०३०	
२६	तेज बहादुर घिसिङ	स्वास्थ्य संयोजक	चौरीदेउराली गाँउपालिका	९८४१७३६२६१	
२७	राजु चौलागाई	सह संयोजक	चौरीदेउराली गाँउपालिका	९८४१४९११८१	
२८	हरिसिंह बिष्ट	स्वास्थ्य संयोजक	महाभारत गाँउपालिका	९८६३६६७६८०	
२९	रामपुकार यादव	स्वास्थ्य संयोजक	खानीखोला गाँउपालिका	९८४१५०८४७२	

जिल्लामा कोरोना भाइरस (कोभिड १९) को पूर्वतयारी तथा प्रतिकार्य अर्न्तगत कोरोना संक्रमित व्यक्तिको संख्या, सम्भावित व्यक्तिलाई राख्न स्थापना गरिएका क्वारेन्टाईन र आइसोलेसनको विवरण, राखिएका विरामी सख्या, स्वाव परिक्षण (PCR Test), RDT Test संख्यां ,संचालनमा आएका क्वारेइन्टान सँख्या र क्वारेन्टाइन बेड सख्या, आइसोलेसन अस्पताल सँख्या, वेड सँख्याको विवरणका साथै स्थानिय तहहरुद्धारा वितरण गरिएको राहत सहितका दैनिक प्रतिबेदन गर्ने काम भएको छ ।

यो रोगको रोकथाम तथा पूर्वतयारी र प्रतिकार्यका लागि सबै सरोकारवाला निकायहरुबाट प्रयास भैरहेको छ भने बिभिन्न गैंरसरकारी संघसंस्थाहरुले पनि आ-आफ्नो तहबाट सहयोग भैरहेको छ । यस जिल्लामा पनि यसको संक्रमण दिनानुदिन बढ्दै गईरहेको परिप्रेक्षमा जिल्ला विपद् व्यवस्थापन समिति र बिभिन्न क्षेत्रगत निकायहरुले आ-आफ्नो क्षेत्रगत योजनामा समावेश गरि पुर्वतयारी तथा प्रतिकार्य गर्ने प्रयास गरिएको छ । हालसम्म नेपालका ७७ वटा जिल्लाहरुका १७,१७७ जनामा यस रोगको संक्रमण देखा परिसकेको छ भने प्रभावितहरुको संख्या पनि बढ्दै गईरहेको छ । नेपालमा यो रोगबाट हालसम्म ३९ जनाले आफ्नो ज्यान गुमाएका छन् ।

४.३ कोरोना भाइरस (कोभिड – १९) बाट प्रभावित जनसंख्या :

क.स	गाउँपालिका/नगर पालिकाको नाम	हेल्थ डेस्कमा परिक्षण गरिएको संख्या	जम्मा क्वारेनटाइन बेड संख्या	हाल सम्म क्वारेनटाइनमा रहेको बिरामीको संख्या	आर.डि.टि परिक्षण संख्या	पि.सि.आर परिक्षण संख्या	कोरोना संक्रमित संख्या	कोरोना बाट निको भएर जाने संख्या	भारतबाट फर्केका मानिसहरु को संख्या	अन्य मुलुकबाट फर्केका मानिसहरुको संख्या
१	भुम्लु गाउँपालिका	६८	३०	१३	७६	०	०	०	१३	२३
२	चौरी देउराली गाउँपालिका	८३	३०	०	८३	०	०	०	४	२०
३	खानीखोला गाउँपालिका	२	२४	०	२	०	०	०	०	९
४	महाभारत गाउँपालिका	३८	४६	०	२८	०	२	०	१६	१२
५	तेमाल गाउँपालिका	०	१०५	१५	८४	०	१	०	१२	२४
६	रोशी गाउँपालिका	८७	११०	२०	८७	०	३	०	२७	४२
७	बेथानचोक गाउँपालिका	११०	४८	६	१०६	०	१	०	६०	२९
८	नमोबुद्ध नगरपालिका	१२५	५६	१३	१२६	०	०	०	५२	३५
९	मण्डन देउपुर नगरपालिका	१२०	१००	१६	११२	०	१	०	१००	३४
१०	पाँचखाल नगरपालिका	१७१	४०	१४	१७१	०	६	०	३८	४३
११	धुलिखेल नगरपालिका	०	१५२	१८	६०५	०	०	०	९६	७६
१२	बनेपा नगरपालिका	४६५८	५०	१८	२०८	०	५	०	२८	७७
१३	पनौती नगरपालिका	२८७५	६०	२५	२१८	०	४	०	६७	८१
जम्मा			८५१	१८२	२६६८	८४८६	२३	१५	४७३	५०५

जम्माः ८,४८६ पि.सि.आर. टेस्ट गरिएको मध्ये Negative Result: ७,९०२ र Positive Result: ५८४ जनामा देखिएको छ ।

स्रोतः स्वास्थ्य कार्यालय, काभ्रेपलाञ्चोक (असार ३१, २०७७)

यस जिल्लाका आइसोलेसनहरुको विस्तृत विवरण (मिति २०७६ चैत्र देखि २०७७ असार सम्म) :

क्र.सं.	अस्पताल वा आईसोलेसन सेन्टरको नाम	गाउँ/नगर पालिका	वेड सख्या	ICU बेड	भेन्टिलेटर संख्या	महिला	पुरुष	जम्मा
१	धुलिखेल अस्पताल	धुलिखेल नगरपालिका	१५	५	५	७	२१	२८
२	बनेपा अस्पताल	बनेपा नगरपालिका	५	५	१	१	०	
३	समाजकल्याण प्रा. बि पाँचखाल	पाँचखाल नगरपालिका	७	०	०	०	४	
जम्मा			२७	१०	६	८	२५	

स्रोत : स्वास्थ्य कार्यालय,काभ्रेपलाञ्चोक

४.४ कोरोना भाइरस (कोभिड १९) रोकथाम तथा नियन्त्रणका पूर्वतयारी प्रयासहरु :

- बिभिन्न समितिहरु गठन गरि आवश्यक्ताअनुसार निर्णय र निर्णयको कार्यान्वयन,
- कोभिड १९ संक्रमण रोकथाम, नियन्त्रण र उपचार व्यवस्थासँग सम्बन्धित निर्णयहरु (लकडाउनसँग सम्बन्धित निर्णय, उच्च जोखियूक्त क्षेत्र सिल गर्ने निर्णय, क्वारेन्टाईन, आइसोलेसन अस्पताल र होल्डिङ्ग सेन्टर व्यवस्थापन र उपचारसँग सम्बन्धित निर्णयहरु) गरि कार्यान्वयन गरिएको ।
- भारतबाट फर्केका नागरिकहरुलाई तत्काल समुदायमा घुलमिल नहुन दिने गरी सम्बन्धित स्थानीय तहहरुमा निर्माण गरिएका क्वारेन्नटाईनमा राखि परिक्षण गर्ने गरेको र सो कार्यलाई निरन्तरता दिईएको,
- Case Investigation Team, Contact Tracing Team गठन गरी कार्यसम्पादन गरिएको र सो लाई निरन्तरता दिईएको ।
- हालसम्म ८,४८६ जनाको पिसिआर बिधिबाट परीक्षण, २,६६८ जनाको आरडिटी बिधिबाट परीक्षण गरिएको । यस जिल्लामा PCR परीक्षण गरिएका मध्ये २३ जना संक्रमित देखिएको र RDT Test गर्दा ४० जना Positive र १५ जना निको भई घर फर्किएको ।
- यस जिल्लाको नाका हुँदै भारतका बिभिन्न स्थानबाट आउने नेपाली नागरिकहरुलाई स्वास्थ्य परीक्षण पश्चात सम्बन्धित जिल्ला, स्थानिय तहसँग समन्वय गरि १४ दिनसम्म सम्बन्धित स्थानीय तहको क्वारेन्टाईनमा बस्ने शर्तमा पठाइएको ।
- सुरक्षा निकायहरु जिल्लामा कार्यरत उद्योग बाणिज्य सघं, पतञ्जली योग समिति, नेपाल रेडक्रस सोसाइटी काभ्रे, होटेल एसोसिएसन काभ्रे र अन्य गैर सरकारी संस्था लगायतको समन्वय र सहयोगमा क्वारेन्टाइन व्यवस्थापन, खानेपानी तथा सरसफाइ सम्बन्धि कार्य भैरहेको ।
- कोभिड १९ संक्रमित व्यक्तिहरुको स्वास्थ्य उपचार तथा अन्य व्यवस्थापनका लागि तत्कालै स्थानिय तह तथा सुरक्षा निकायहरुसँग समन्वय गरि आइसोलनमा राखी उपचार गर्ने ब्यवस्था मिलाईएको ।

समग्रमा यस विपद् पूर्वतयारी तथा प्रतिकार्य योजना सबै बिषयगत क्षेत्रको नेतृत्व तथा सह-नेतृत्व गर्ने सरकारी तथा गैरसरकारी निकायहरुले आ-आफ्नो विषयगत क्षेत्रको पूर्वतयारी तथा प्रतिकार्यसँग सम्बन्धि कार्य गर्दा कोरोना भाइरस (कोभिड-१९) बाट हुनसक्ने जोखिम तथा त्यसको महामारीको जोखिमबाट सुरक्षित रहने उपायहरुको अवलम्वन गरि कार्य गर्नुपर्नेछ ।

परिच्छेद-५

५. जिल्ला बिपद ब्यवस्थापन समिति

५.१ परिचय

जिल्लामा विपद् न्यूनीकरणका क्षेत्रका काम गर्न तथा विपद्बाट प्रभावित व्यक्तिहरुलाई तत्काल उद्धार तथा राहतको व्यवस्था गर्न प्रमुख जिल्ला अधिकारीको अध्यक्षतामा सरकारी/गैरसरकारी निकायहरु, राजनैतिक दल तथा नागरिक समाज सहिको जिल्ला स्तरमा गठन भएको समितिलाई जिल्ला जिल्ला बिपद् ब्यवस्थापन समिति भनिन्छ। यस समितिको सचिवको रुपमा काम गर्ने प्रमुख जिल्ला अधिकारीले तोकेको व्यक्तिले प्रमुख जिल्ला अधिकारीसंगको समन्वयमा रहेर विपद् पूर्वतयारी तथा प्रतिकार्य योजना तर्जुमाका सिलसिलामा बैठक तथा कार्यशालाहरुको आयोजना गर्नुपर्दछ।

५.२ जिल्ला बिपद ब्यवस्थापन समितिका कार्यहरु

- बिपद् उद्धारको कार्यमा स्थानीय तहहरुलाई समन्वय गर्ने वा समन्वय गर्न लगाउने।
- जिल्ला विपद् पूर्वतयारी तथा प्रतिकार्य योजना तर्जुमा गरि कार्यान्वयन गर्ने।
- स्थानीय तहबाट सञ्चालित राहत तथा उद्धारको कार्यको अनुगमन गर्ने र सञ्चालित कार्यमाआवश्यक सहयोग गर्ने
- समय-समयमा बिपद् राहत उद्धार कार्यमा भइरहेको प्रगतिको बारेमा क्षेत्रीय तथा प्रदेश बिपद् ब्यवस्थापन
- समितिलाई जानकारी दिने।
- केन्द्रिय तथा प्रदेश बिपद ब्यवस्थापन समिति बाट प्राप्त निर्देशनका आधारमा कार्य सञ्चालन गर्ने
- बाह्य सहयोगका लागि सरकारी र गैरसरकारी निकायका वीच समन्वय बैठकको आयोजना गर्ने।
- सरकारी निकाय, राष्ट्रसंघीय निकाय, राष्ट्रिय/अन्तर्राष्ट्रिय गैरसरकारी संस्था, रेडक्रस लागायतका संघ संस्था विच
- प्रतिकार्यको समीक्षा गर्न बैठक सञ्चालन गर्ने।

माथि उल्लेखित कार्य लगायत जिल्ला विपद् व्यवस्थापन समितिको काम कर्तव्य र अधिकार विपद् जोखिम न्यूनिकरण तथा व्यवस्थापन ऐन, २०७४ मा तोकिएको छ। जिल्ला विपद् ब्यवस्थापन समितिको काम कर्तब्य र अधिकार देहाय बमोजिम हुनेछ :

(क) परिषद्, कार्यकारी समिति तथा प्रदेश समितिबाट स्वीकृत नीति, योजना तथा कार्यक्रम कार्यान्वयन गर्न सहयोग गर्ने, गराउने,
(ख) जिल्लाको विपद् प्रतिकार्य योजना तयार गरी लागू गर्ने, गराउने,
(ग) जिल्ला स्तरमा रहेका आपत्कालीन कार्यसञ्चालन केन्द्रको सञ्चालन गर्ने,
(घ) उपलब्ध स्रोतको उच्चतम प्रयोग तथा प्रवाह गरी विपद् प्रभावित क्षेत्रमा खोजी तथा उद्धार गर्ने,
(ङ) नेपाल सरकारबाट स्वीकृत मापदण्ड अनुसार राहत वितरण गर्ने, गराउने तथा जिल्लास्थित सरकारी तथा गैर सरकारी कार्यालयलाई सोही अनुसार राहत वितरण गर्न लगाउने,
(च) विपद् प्रभावित क्षेत्रमा आवश्यकता अनुसार यातायात तथा मानिसको आवत जावतमा नियन्त्रण गर्ने,
(छ) विपद्का कारण सिर्जित फोहोर तथा अन्य अनावश्यक वस्तु हटाउने वा हटाउन लगाउने,
(ज) विपद्को समयमा मृत्यु भएका मानिसको शव तथा जनावरको शव व्यवस्थापन गर्ने, गराउने,
(झ) आपत्कालीन अवस्थामा विपद् प्रभावित व्यक्तिहरुको लागि आश्रय गृहको व्यवस्था गर्ने,
(ञ) विपद्को समयमा तत्काल परिचालन हुन सक्ने गरी सुरक्षा निकायलाई दुरुस्त राख्न लगाउने,
(ट) विपद् प्रभावित क्षेत्रमा खानेपानी, खाद्यान्न, लत्ताकपडा तथा औषधी उपचार जस्ता अत्यावश्यक वस्तुको प्रबन्ध गर्ने,
(ठ) विपद् प्रभावित क्षेत्रमा तत्काल आवश्यक पर्ने अस्थायी भौतिक संरचनाहरूको निर्माण गर्न लगाउने,
(ड) विपद्को अवस्थामा स्थानीयस्तरमा उपलब्ध सरकारी, गैरसरकारी एवं निजी यातायातका साधन, यन्त्र, सरसामान, खाद्य सामान आदि कानून बमोजिम नियन्त्रणमा लिई प्रयोग गर्ने वा गर्न लगाउने,
(ढ) विपद्को जोखिममा रहेका वा विपद् प्रभावित क्षेत्रमा रहेका असुरक्षित भवनहरु भत्काउन लगाउने,
(ण) असुरक्षित भवन तथा स्थानमा रहेका विपद् प्रभावित व्यक्तिहरूलाई सुरक्षित स्थानमा स्थानान्तरण गर्ने,
(त) विपद् प्रभावित क्षेत्रमा स्वयंसेवक, विशेषज्ञ तथा परामर्शदातालाई परिचालन गर्ने र सोको सुपरीवेक्षण गर्ने,

(थ) राष्ट्रिय वा अन्तर्राष्ट्रिय गैरसरकारी संस्थाहरूबाट गरिने उद्दार तथा राहत एवं सहयोग आदि क्रियाकलापको समन्वय गर्ने,
(द) विपद्को समयमा खोज, उद्दार तथा राहत र पुनर्लाभ सम्बन्धी कार्यको लागि स्थानीय तह लगायत सम्बन्धित निकायहरुसँग समन्वय गर्ने,
(ध) विपद् पश्चात आउन सक्ने सहायक प्रकोपहरुको न्यूनीकरणका लागि आवश्यक कार्यहरु गर्ने,
(न) विपद् प्रभावित क्षेत्रमा सङ्कटग्रस्त क्षेत्र घोषणा गर्नु पर्ने अवस्था रहेमा नेपाल सरकार समक्ष सिफारिस गर्ने,
(प) विपद् सम्बन्धी सूचना प्रवाह गर्ने,
(फ) उद्धार तथा राहत कार्यक्रमको प्रगति विवरण केन्द्रमा पठाउने,
(ब) विपद् व्यवस्थापन सम्बन्धमा तोकिए बमोजिमकाअन्य काम गर्ने, गराउने ।
(भ) जिल्ला विपद् व्यवस्थापन समितिको सचिवालय, बैठक सम्बन्धी कार्यविधि र अन्य व्यवस्था तोकिए बमोजिम हुनेछ ।

५.३ जिल्ला अगुवा सहयोगी संस्था (DLSA) को कार्यशर्त निर्देशन :

जिल्ला अगुवा सहयोगी संस्थाको मुख्य भूमिका जिल्लामा विपद् पुर्वतयारी तथा प्रतिकार्य सम्बन्धि क्रियाकलाप गर्न जिल्ला विपद् पूर्वतयारी तथा प्रतिकार्य योजना तर्जुमा गर्ने सिलसिलामा जिल्लामा कार्यरत सबै सरोकारवाला निकायबिच छलफल गर्न साझा मञ्च प्रदान गरी आवश्यक सहजकर्ताको कार्य गरी जिल्ला बिपद् व्यवस्थापन समितिलाई सहयोग प्रदान गर्नु हो । यस जिल्लामा मिति २०७७ जेष्ठ ९ गतेको जिल्ला विपद् व्यवस्थापन समितिको बैठकले DLSA को जिम्मेवारी नेपाल रेडक्रस सोसाइटी काभ्रे जिल्ला शाखालाई दिएको छ ।

जिल्ला अगुवा सहयोगी संस्था (DLSA) का कार्यहरु :

१. सबै निकायहरुको सहकार्यमा जिल्ला विपद् पुर्वतयारी तथा प्रतिकार्य योजना तर्जुमामा सहयोग गर्ने ।
२. जिल्ला बिपद् व्यवस्थापन समितिसँग समन्वय गरी अन्तिम कार्यशाला बैठक गर्नु अघि आवश्यक बैठकहरुहरु सञ्चालन गर्ने ।
३. विपद्सम्बन्धी तथ्याङ्क संकलन, प्रकोप जोखिम विश्लेषण आदि कार्यमा समन्वय गर्ने, सहयोग प्रदान गर्ने ।
४. प्रभावकारी प्रतिकार्य पूर्वतयारीको लागि मुख्य सिद्धान्त वा न्यूनतम मापदण्डका बारेमा समन्वय गर्ने ।
५. गतवर्षका अनुभवको आधारमा सफलता, चुनौती तथा खाडल (gap) पहिचान गर्ने ।
६. विपद् पुर्वतयारी तथा प्रतिकार्य योजना तर्जुमा प्रक्रियामा सबै विषयगत क्षेत्रका अगुवा तथा सदस्यसंस्थाहरु लगायत अन्य सरोकारवालाहरुको सहभागिता सुनिश्चित गर्ने ।
७. अन्तिम कार्यशालाको नतिजा तयार गर्ने र जिल्लामा कार्यरत मानवीय सहायतामा संलग्न निकायहरु बीच नतिजा प्रवाह गर्ने । साथै क्षेत्रीय तथा केन्द्रिय तहमा प्रतिवेदन दिने साथै नपा/गापा स्तरसम्म जानकारी गराउने आदि ।

५.४ जिल्ला आपतकालिन कार्य सञ्चालन केन्द्र (DEOC) स्थापना र यसको भूमिका :

जिल्लामा संचालन गरिने बिभिन्न आपतकालिन प्रतिकार्यलाई प्रभावकारी रुपमा संचालन गर्न गराउन र केन्द्रसँगको संयोजनलाई थप व्यवस्थित बनाई एकिकृत ढंगले विपद् प्रतिकार्य संचालनकालागि यस जिल्लामा २०७० भाद्र ४ मा जिल्ला आपतकालिन कार्यसञ्चालन केन्द्र स्थापना भई कार्य गर्दै आइरहेको छ । सबै स्थानिय तहहरुमा स्थानिय आपतकालिन कार्य सञ्चालन केन्द्र **(LEOC)** स्थापनाको लागि प्रक्रिया अघि बढाई तिनीहरुसँग समन्वय गरिएको छ ।

<u>यसको मुख्य कार्यहरु देहाय बमोजिम रहेको छ :</u>

१. सूचना व्यवस्थापन बिश्वासिलो, तथ्यपरक र समयमा जानकारी गराउने ।
२. प्रभावकारी विपद् व्यवस्थापनको लागि सरोकारवाला निकायको क्षमता अभिवृद्धि गर्ने ।
३. प्रभावकारी विपद व्यवस्थापनको लागि सरोकारवाला निकायहरुसंग समन्वय र सहकार्य गर्ने ।
४. विपद् व्यवस्थापन सम्बन्धि ऐन, नीति, नियम र योजनाको कार्यान्वयन गर्ने ।
५. सूचना ब्यवस्थापन प्रणाली र तथ्याँक संकलनलाई प्रभावकारी बनाउने ।

५.५ स्थानीय तहहरुको विपद जोखिम न्यूनिकरण तथा व्यवस्थापनको अवस्था :

क्र.सं.	गाउँ/नगर पालिका	स्थानिय विपद् तथा जलवायु उत्थानसिल योजना, । LDCRP स्थानिय विपद् जोखिम योजना LDRMP, Disaster ACT	स्थानिय विपद् व्यवस्थापन समिति गठन	वडा तहको विपद् व्यवस्थापन समिति गठन	स्थानिय आपतकालिन कार्य सञ्चालन केन्द्र स्थापना भएको	आपतकालिन कोष स्थापना	आपतकालिन कोष परिचालन कार्यविधि	पूर्वतयारी तथा प्रतिकार्य योजना	विषयगत क्षेत्र (Cluster) बनेको छ	विपद् फोकल पर्सन तोकिएको	विपद् व्यवस्थापन शाखा/उपशाखा	आपतकालिन राहत सामग्री भण्डारण
१	भुम्लु गाउँपालिका	छ	छ	छ	छैन	छ	छ	छैन	छैन	छ	छ	छैन
२	चौरी देउराली गाउँपालिका	छैन	छ	छ	छैन	छ	छ	छैन	छैन	छ	छ	छैन
३	खानीखोला गाउँपालिका	छैन	छ	छैन	छैन	छ	छ	छैन	छैन	छ	छ	छैन
४	महाभारत गाउँपालिका	छैन	छ	छ	छैन	छ	छ	छैन	छैन	छ	छ	छैन
५	तेमाल गाउँपालिका	छैन	छ	छैन	छैन	छ	छ	छैन	छैन	छ	छ	छैन
६	रोशी गाउँपालिका	छैन	छ	छैन	छैन	छ	छ	छैन	छैन	छ	छ	छैन
७	बेथानचोक गाउँपालिका	छ	छ	छ	छैन	छ	छ	छैन	छैन	छ	छ	छैन
८	नमोबुद्ध नगरपालिका	छ	छ	छ	छैन	छ	छ	छैन	छैन	छ	छ	छैन
९	मण्डन देउपुर नगरपालिका	छ	छ	छ	छैन	छ	छ	छैन	छैन	छ	छ	छैन
१०	पाँचखाल नगरपालिका	छैन	छ	छ	छैन	छ	छ	छैन	छैन	छ	छ	छैन
११	धुलिखेल नगरपालिका	छैन	छ	छ	छैन	छ	छ	छैन	छैन	छ	छ	छैन
१२	बनेपा नगरपालिका	छैन	छ	छैन	छैन	छ	छ	छैन	छैन	छ	छ	छैन
१३	पनौती नगरपालिका	छ	छ	छ	छैन	छ	छ	छैन	छैन	छ	छ	छैन

स्रोतः सबै नगरपालिका तथा गाउँपालिका २०७६

परिच्छेद-६

६ विपद पूर्वतयारी तथा प्रतिकार्य योजना पुनरावलोकन:

विभिन्न चरणमा जिल्ला विपद् व्यवस्थापन समितीका सदस्यहरु स्थानिय तहका विपद् सर्म्पक व्यक्हिरुसगँ निरन्तर छलफल र बैठक पछि तत्कालका तथ्याङ्कहरु समावेश गरि समय सापेक्ष यस योजनालाई अध्यावधिक एबम परिमार्जन गरिएको छ ।

६.१ सन्दर्भ सामग्री पुनरावलोकन :

क्र.स.	प्रतिवेदनको नाम	सन्दर्भ बिषय	प्रकाशन मिति
१.	तथ्याकं कार्यलय काभ्रेको तथ्याक. पुस्तिका	जिल्लाका विबिध बिषयका तथ्याङ्कहरु	२०७६, कार्तिक
२.	नेपाल रेडक्रस सोसाइटी जिल्ला शाखा काभ्रेको वार्षिक प्रतिवेदन	जिल्ला शाखा बाट विपद् व्यवस्थापनमा सम्पादन गरिएका कार्यहरु	२०७६, पौष
३	जिल्ला प्रशासन कार्यलयको अर्धबार्षिक तथा कोभिड १९ सम्बन्धित बुलेटिन	जिल्ला प्रशासनले गरेको राहत वितरण तथा जिल्ला विपद् व्यवस्थापन समितीका निर्णयहरु एबंम कोभिड १९ रोकथाम, नियन्त्रण , तथा उपचार सम्बन्धमा गरिएका कार्यहरु ।	२०७६, चैत्र
४.	कृषि ज्ञान केन्द्रको वार्षिक तथ्याङ्क पुस्तिका	बाली नालीमा भएको प्रकोप तथा नियन्त्रण सम्बन्धि गतिविधिहरु	२०७६, भाद्र

६.२ क्षेत्रगत प्रतिकार्य योजना

६.२.१ विषयगत क्षेत्रको अगुवा तथा सहयोगी संस्थाको सूची :

जिल्ला तहमा क्षेत्रगत रूपमा नेतृत्व प्रदान गर्ने सम्बन्धित निकायहरू (Cluster Leads)सँग सहकार्य गरीमानवीय सहायता गर्नका लागि निम्नलिखित क्षेत्रहरू (Clusters) गठन गरिएका छन् र तीक्षेत्रसँग सम्वन्धित सहयोगी निकायहरुको विवरण निम्न अनुसार रहेको छ ।

सि.नं	विषयगत क्षेत्र	जिल्ला अगुवा संस्था	सहयोगी संस्था	सम्पर्क व्यक्ति	सम्पर्क नम्बर (संयोजक, सह संयोजक र सहयोगी निकाय)
१.	समन्वय तथा सूचना व्यवस्थापन	जिल्ला प्रशासन कार्यालय, जिल्ला बिपद् व्यवस्थापन समिति	जिल्ला समन्वय समिति, नगरपालिका/ गाउँपालिका, नेपाली सेना, नेपाल प्रहरी, सशस्त्र प्रहरी बल नेपाल, राष्ट्रिय अनुसन्धान जिल्ला कार्यालय, शिक्षा विकास तथा समन्वय ईकाइ , स्वास्थ्य कार्यालय, भेटनरी अस्पताल तथा पशुसेवा विकास केन्द्र , कृषि ज्ञान केन्द्र, पूर्वाधर विकास कार्यालय,नेपाल टेलिकम, नेपाल रेडक्रस सोसाइटी , नेपाल पत्रकार महासघं, राजनितिक दलहरुका प्रतिनिधिहरु	प्रमुख जिल्ला अधिकारी सहायक प्रमुख जिल्ला अधिकारी जिल्ला समन्वय अधिकारी	**संयोजक** श्रवण कुमार तिमिल्सिना ९८५१२३७७७७ daokavre@gmail.com लक्ष्मीदेवी होमागाई ९८५१११९७८३ laxmihomagain@gmail.com केशब प्रसाद रिजाल ४९०१४६ ९८५१२७५२२२

सि.नं	विषयगत क्षेत्र	जिल्ला अगुवा संस्था	सहयोगी संस्था	सम्पर्क व्यक्ति	सम्पर्क नम्बर (संयोजक, सह संयोजक र सहयोगी निकाय)
२.	खोज तथा उद्धार	नेपाली सेना, विष्णुदल गण, जिल्ला प्रहरी कार्यालय र स.प्र. बल नेपालनं १५ गण राष्ट्रिय अनुसन्धान जिल्ला कार्यालय	जिल्ला प्रशासन कार्यालय, जिल्ला समन्वय समिति,नेपाली सेना, नेपाल प्रहरी, सशस्त्र प्रहरी बल नेपाल, नगरपालिका/ गाउँपालिका, डिभिजन सडक कार्यालय, नेपाल रेडक्रस सोसाइटी काभ्रे, स्वास्थ्य कार्यालय, जल उत्पन्न प्रकोप नियन्त्रण कार्यलय	प्रमुख सेनानी र प्रहरी उपरीक्षकहरु सशस्त्र प्रहरी उपरीक्षक प्रमुख अनुसन्धान अधिकृत	संयोजक सुवास खड्का, नेपाली सेना ९८६३०२८७७० bn_bishnudal@nepalarmy.mil.np रविकुमार पौडेल,जि.प्र.का ९८५१२३५५५५ dpokavre@nepalpolice.gov.np पुरुषोत्तम थापा ९८५१२७२०४० apfkalinchowkbhagwati.btn@gmail.com apfnepalpanchakhal@gmail.com सरोज निरौला ९८५१२३०२८७ nidkavree@gmail.com
३.	आवास तथा गैर खाद्य सामग्री	नेपाल रेडक्रस सोसाइटी जिल्ला शाखा स्थानिय तह (गा.पा, न.पा)	जि.स.स., नगरपालिका/ गाउँपालिका, डिभिजन वन कार्यालय, उद्योग वाणिज्य संघ, यातायात व्यवसायीहरु, डिभिजन भवन, पूर्वाधार बिकास कार्यालय, शिक्षा विकास तथा समन्वय ईकाइ, गैर सरकारी संस्थाहरु, सञ्चार संस्थाहरु ।	संयोजक	संयोजक समुन्द्रलाल श्रेष्ठ, ने रे सो ९८४१२३८६५५ nrcskc@gmail.com
४.	स्वास्थ्य	स्वास्थ्य कार्यालय र स्थानिय तह	नगरपालिका/ गाउँपालिका, स्वास्थ्य कार्यालय, रेडक्रस, धुलिखेल सामुदायीक अस्पताल, मिथेनकोट अस्पताल, शिर मेमोरियल अस्पताल, अपाङ्ग बाल अस्पताल, रेयुकाई, खानेपानी तथा सरसफाई डिभिजन कार्यालय, गैर सरकारी संस्थाहरु	वरिष्ठ स्वास्थ्य प्रशासक	**संयोजक** डा. नरेन्द्र कुमार झास्वा. का. ०११ ४९०३००,१५ ९८५११६३३३८ dhokavre@gmail.com nkjha33@gmail.com
५.	शिक्षा	शिक्षा विकास तथा समन्वय इकाइ र स्थानिय तह	नगरपालिका/ गाउँपालिका,पत्रकारहरु, सञ्चार सम्बन्धि संस्थाहरु, शैक्षिक तालिम केन्द्र, पत्रकार महासंघ, प्याब्सन, एन प्याब्सन,गैरसरकारी संस्थाहरु	शिक्षा विकास समन्वय इकाइ प्रमुख	**संयोजक** गोर्कण ध्वज कार्की ९८५१२१६२८६ deokavre@gmail.com
६.	संरक्षण	स्थानीय तहहरु (महिला तथा बालबालिका शाखा), स्थानीय विपद् व्यवस्थापन समिति	स्थानीय तहहरु (न्यायीक समितीहरु) जिल्ला प्रशासन कार्यालय , नेपाल प्रहरी	र तथा उपप्रमुखरु, गाउँपालिकाका प्रमुख, उपाध्यक्ष, र प्रमुख प्रशासकिय अधिकृतहरु तथा विपद् फोकल पर्सनहरु	
७.	खानेपानी तथा सरसफाई	खानेपानी तथा सरसफाइ डिभिजन नम्बर ३. सिन्धुपाल्चोक ।	जि.स.स., नगरपालिका/ गाउँपालिका, जिल्ला स्वास्थ्य कार्यालय, नेपाल रेडक्रस सोसाइटी, गैर सरकारी संस्थाहरु, नेपाल खानेपानी संस्थान ।	डिभिजन इन्जिनियर	**संयोजक** खा.पा.स.स.डि.का, ओमहरि ताम्राकार ४९०३१३,१८३, ९८४१५४८३२५ wssdokavre1@gmail.com

सि.नं	विषयगत क्षेत्र	जिल्ला अगुवा संस्था	सहयोगी संस्था	सम्पर्क व्यक्ति	सम्पर्क नम्बर (संयोजक, सह संयोजक र सहयोगी निकाय)
८.	कृषि तथा जिविकोपार्जन	स्थानीय तह तथा कृषि.ज्ञान.केन्द्र.	नगरपालिका/गाउँपालिका, भेटनरी अस्पताल तथा पशुसेवा विकास केन्द्र डिभिजन वन कार्यलय , घरेलु तथा साना उद्योग बिकास कार्यालय, कृषि सहकारी संघ, जिल्ला सहकारी संघ, कृषि विकास बैंक, कृषि सामग्री कम्पनी लिमिटेड, गैर सरकारी संस्थाहरु	प्रमुख कृषि ज्ञान केन्द्र काभ्रे ।	**संयोजक** कृषि ज्ञान केन्द्र जर्नादन खडका ०११ ४९०२०१ ९८५११९१५९८ dadokavre@gmail.com
९.	पोषण र खाद्य	उद्योग वाणिज्य संघ	नगरपालिका/ गाउँपालिका, भेटनरी अस्पताल तथा पशुसेवा विकास केन्द्र,डिभिजन वन, स्वास्थ्य कार्यालय, जिल्ला सहकारी संघ, नेपाल पत्रकार महासंघ, नेपाल रेडक्रस सोसाइटी, यातायात व्यवसायीहरु, गैर सरकारी संस्थाहरु	अध्यक्ष काभ्रे उद्योग वाणिज्य संघ ।	**संयोजक** काभ्रे,उद्योग वाणिज्य संघ प्रकाश मानन्धर ९८५१०६४१८४ kcci_4u@yahoo.com
१०.	आपत्कालिन बन्दोवस्ती	नेपाली सेना, विष्णुदल गण, जिल्ला प्रहरी कार्यालय र स.प्र. बल नेपाल	जिल्ला समन्वय समिति, नगरपालिका/गाउँपालिका, नेपाली सेना, नेपाल प्रहरी, सशस्त्र प्रहरी बल नेपाल, स्वास्थ्य कार्यालय, नेपाल रेडक्रस सोसाइटी, यातायात व्यवसायीहरु, खानेपानी तथा सरसफाइ डिभिजन नम्बर ३. सिन्धुपाल्चोक, उद्योग बाणिज्य सघ गैर सरकारी संस्थाहरु, ।	प्रमुख जिल्ला अधिकारी	**संयोजक** श्रवण कुमार तिमिल्सिना ९८५१२३७७७७ daokavre@gmail.com,

विषयगत भूमिका तथा जिम्मेवारी

विपद् पूर्वतयारी तथा प्रतिकार्य योजनाको ध्येय विपद्बाट उत्पन्न हुन सक्ने मानवीय तथा भौतिक क्षतिहरुलाई सकेसम्म कम गर्नुको साथसाथै विपद्का घटना भैहालेमा विपद् प्रभावितलाई तत्काल उद्धार तथा राहत सहयोग उपलब्ध गराउनु हो । काभ्रेपलाञ्चोक जिल्लामा विपद्को अवस्थामा हुन सक्ने मानवीय तथा भौतिक क्षतिलाई न्युनिकरण गर्न तथा प्रतिकार्यलाई छिटो, छरितो, व्यवस्थित तथा जवाफदेही बनाउन मानवीय सहायताको क्षेत्रमा कार्यरत निकायहरुको पहिचान र जिम्मेवारीको यकिन गर्न आवश्यकता हुन्छ । सो सगँ सम्बन्धित निकायहरुको जिम्मेवारी देहायबमोजिम रहेको छ ।

क्र.सं.	निकायको नाम	जिम्मेवार व्यक्ति	जिम्मेवारी
१	जिल्ला प्रशासन कार्यालय, काभ्रे	प्रमुख जिल्ला अधिकारी	▪ विपद् व्यवस्थापन सम्बन्धि नीति, कानुन, मापदण्ड ऐनको कार्यान्वयन र अनुगमन गर्ने । ▪ स्थानिय तहमा विपद् पुर्व तयारी तथा प्रतिकार्य योजना बनाउन लगाउने ▪ स्थानिय तहमा विपद् पुर्व तयारी, खोज तथा उद्धार, राहत सामग्रीको पुर्व भण्डारण र गर्न लगाउने । ▪ विपद् जोखिम क्षेत्रको नक्साँकन तथा बस्तिहरुको पहिचान रस्थान्तरण गर्ने । ▪ विपद् कोषको स्थापना संचालन र स्रोत साधनको परिचालन गर्ने । ▪ जिल्ला विपद् पूर्वतयारी तथा प्रतिकार्य योजना अद्यावधिक गरी प्रदेश विपद् व्यवस्थापन समिति, गृह मन्त्रालय मार्फत संघीय कार्यकारी समितिमा पेश गर्ने । ▪ समय-समयमा विपद् राहत उद्धार कार्यमा भैरहेको प्रगतिको बारेमा क्षेत्रीय

क्र.सं.	निकायको नाम	जिम्मेवार व्यक्ति	जिम्मेवारी
			तथा केन्द्रीय विपद् व्यवस्थापन समितिलाई जानकारी दिने । ▪ वाह्य सहयोगका लागि सरकारी निकाय, राष्ट्रसंघीय निकाय, राष्ट्रिय ▪ /अन्तर्राष्ट्रिय गैरसरकारी संस्था, डिएलएसए, रेडक्रस अभियानका सदस्य लगायतका निकायहरुकावीच प्रतिकार्यको समीक्षा गर्न वैठक संचालन गर्ने । ▪ क्षतिको विवरण सङ्कलन गर्ने । ▪ प्रारम्भिक द्रुत लेखाजोखा, बहु विषयगत प्रारम्भिक द्रुत लेखाजोखा,आवश्यकता अनुसार थप लेखा जोखा गर्ने निर्णय गर्ने र संङ्कलित तथ्याङ्क विश्लेषण र सम्प्रेषण गर्ने) । ▪ विपद्को समयमा प्रयोग गर्न सकिने वारुण यन्त्र (दमकल) साधनहरुको व्यवस्थापन गरि संचालनमा ल्याउने ।
२	जिल्ला समन्वय समिति, काभ्रे	स्थानीय समन्वय अधिकारी	▪ समन्वयात्मक कार्यमा सहयोग गर्ने । ▪ आवास तथा पुनःस्थापना कार्य गर्ने । ▪ स्रोत (आर्थिक, भौतिक, मानविय श्रोत) परिचालन गर्न समन्वय गर्ने ।
३	स्थानीय तहहरु(स्थानीय विपद् व्यवस्थापन समिति (न.पा/गा.पा)	प्रमुख/अध्यक्ष वा विपद् सम्पर्क व्यक्ति	▪ विपद् जोखिम व्यवस्थापन र उद्धारको कार्यमा सुरक्षा निकाय, वडा विपद् व्यवस्थापन समिति, सामुदायिक विपद् जोखिम व्यवस्थापन समितिसंग समन्वय गरी सोही अनुसार परिचालन गर्ने । ▪ जिल्ला विपद् व्यवस्थापन समिति, प्रदेश विपद् व्यवस्थापन समितिमा विपद् लेखाजोखाको प्रतिवेद पेश गर्ने । ▪ स्थानीय विपद् जोखिम व्यवस्थापन योजना अनुसारका विषयगत क्षेत्र र सहयोगी निकायहरु समन्वय गरी तत्काल उद्धार तथा राहत कार्यक्रम सञ्चालन गर्ने । ▪ जिल्ला आपतकालिन कार्य सञ्चालन केन्द र प्रदेशस्तरिय आपतकालिन कार्यसञ्चालन केन्द्रमा विपद्का घटना र सोको प्रभाव वारे जानकारी गराउने । ▪ विपद् लेखाजोखा मार्गदर्शनले तोकेको ढाँचामा फारम छपाइ तयारी अवस्थामा राख्ने । ▪ लेखाजोखाका लागि आवश्यक जनशक्ति तयारी अवस्थामा राख्ने । ▪ तत्काल प्रारम्भिक द्रुत लेखाजोखा गर्न लगाउने ।
४	सुरक्षा निकाय (नेपाली सेना, सशस्त्र प्रहरी बल नेपाल, संघिय प्रहरी, प्रदेश प्रहरी र नगर प्रहरी)	प्रमुख तथा प्रतिनिधि	▪ प्रमुख जिल्ला अधिकारीको मातहतमा रही खोज तथा उद्धार कार्यको नेतृत्व तथा उद्धार कार्य गर्ने । ▪ बिशेष सुरक्षा व्यवस्था मिलाउने । ▪ विषयगत समितिमा रही सहयोग गर्ने ।
५	राजनैतिक दलहरू	दलका प्रमुखहरू	▪ समन्वय । ▪ स्रोत संकलनमा सहयोग । ▪ जनशक्ति परिचालन गर्ने ।
६	जिल्ला आपतकालिन कार्य संञ्चालन केन्द्र	विपद् सम्पर्क व्यक्ति	▪ प्रमुख जिल्ला अधिकारीको मातहतमा रही सूचना संकलन, समन्वय र संप्रेशन गर्ने । ▪ तथ्यांक व्यवस्थापन गर्ने ।
७	जिल्ला अगुवा सहयोगी निकाय [District Led leading support agency]	स्रोत केन्द्र प्रमुख	▪ विषयगत सदस्य संस्था (राष्ट्रिय/अन्तर्राष्ट्रिय गैसस, सरकारी निकाय, राष्ट्रसंघीय निकाय, रेडक्रस अभियानका सदस्य आदि)का वीचमा उपयुक्त विषयगत समन्वय संयन्त्र स्थापना तथा व्यवस्थापन गर्ने । ▪ जिल्ला विपद् व्यवस्थापन समिति, स्थानीय विपद् व्यवस्थापन समिति, विषयगत अगुवा निकाय, सरकारी निकाय, नागरीक समाज तथा अन्य सरोकारवाला निकाय वीच समन्वय गर्ने । ▪ विषयगत क्षेत्रका सहभागीहरु सम्बन्धित नीतिगत मार्गदर्शन तथा प्राविधिक मापदण्डका वारेमा जानकारी राख्दछन् र सोही मापदण्डका आधारमा प्रतिकार्य गर्दछन् भन्ने कुराको प्रत्याभूति गराउने । ▪ विषयगत क्षेत्रका कार्यसमूहको प्रभाव र कार्यान्वयन योजनाको प्रगतिको समीक्षा गर्न तथा प्रतिवेदन र प्रभावकारी सूचना प्रवाहको प्रत्याभूति दिन

क्र.सं.	निकायको नाम	जिम्मेवार व्यक्ति	जिम्मेवारी
			प्रभावकारी अनुगमन संयन्त्र स्थापना गर्ने । ▪ मानवीय सहायतामा संलग्न साझेदार संस्थाका कर्मचारीको क्षमता विकासका लागि तालिम संचालन गर्न सहयोग गर्ने ।
८	नेपाल रेडक्रस सोसाइटी	सभापति	▪ खाद्य, गैर खाद्यसामाग्री तथा अस्थाई आवास व्यवस्थापनमा सहयोग गर्ने । ▪ आपत्कालीन आवास तथा बन्दोबस्ती (Logistic) व्यवस्थापनमा सहयोग गर्ने ।
९	जिल्ला स्थित विषयगत सरकारी कार्यालय र स्थानीय तहमा रहेका विषयगत शाखाहरु	कार्यालय तथा शाखा प्रमुखहरु	▪ विषयगत समितिमा रहि क्षेत्रगत अगुवा भूमिका निर्वाह गर्ने ▪ सम्बन्धित कार्यालयको आपत्कालिन योजना निर्माण गर्ने
१०	उद्योग वाणिज्य सङ्घ	अध्यक्ष	▪ सुख्खा तथा तयारी खाना (Ready to Eat) जस्तैः चिउरा, भुजा, विस्कुट आदि, खाद्यसामग्री संकलन वितरण र व्यवस्थापनमा सघाउने
११	यातायात व्यवसायीहरु	अध्यक्ष	▪ राहत तथा उद्धार कार्यका लागि यातायातका साधनहरु र जन शक्ति उपलब्ध गराउने ।
१२	संचार माध्यम	नेपाल पत्रकार महासंघ, सञ्चारकर्मीहरु	▪ सहि सूचना संकलन विष्लेण तथा सम्प्रेषण गर्ने ।
१३	पेशागत व्यवसायी समतिहरु	अध्यक्ष	▪ राहत, उद्धार तथा संरक्षण कार्यमा सहयोग
१४	गै.स.स.महासंघ, राष्ट्रिय तथा अन्तराष्ट्रिय गै.स.स.	प्रमुख तथा प्रतिनिधि	▪ मानवस्रोत परिचालन गर्ने ▪ स्रोत संकलनमा सहयोग गर्ने ▪ गै.स.स. वीच समन्वय ▪ क्षमता विकास तथा सहजिकरण कार्य गर्ने
१५	नेपाल पत्रकार महासंघ	सभापति	▪ सञ्चार माध्यमसंग समन्वय गरी परिचालन गर्ने । ▪ सूचना संप्रेषण गर्ने ।

६.२.२ समन्वय तथा सूचना व्यवस्थापन क्षेत्र (Coordination and nformationManagement)

समन्वय तथा सूचना व्यवस्थापन क्षेत्रको सम्पर्क व्यक्ति तथा संस्थाको विवरण :

क्र. सं.	नाम	संस्था	पद	टेलिफोन नं	मोवाईल नं.
१.	श्रवण कुमार तिमिल्सिना	जिल्ला प्रशासन कार्यालय (संयोजक)	प्रमुख जिल्ला अधिकारी	०११४९०१२३	९८५१२३७७७७
२.	लक्ष्मी देवी होमागाई	जिल्ला प्रशासन कार्यालय	सहायक प्रमुख जिल्ला अधिकारी	०११४९०१२३	९८५१११९७८३
३.	केशव प्रसाद रिजाल	जिल्ला समन्वय समिति	प्रमुख जिल्ला समन्वय अधिकारी	०११४९०२७४	९८५१२७५२२२
४.	सुवास खड्का	नेपाली सेना विष्णु दल गण	प्रमुख सेनानी	०११४९०६०७	९९८६३०२८७७०
५.	रविकुमार पौडेल	जिल्ला प्रहरी कार्यालय	प्रहरी उपरीक्षक	०११४९००९९	९८५१२३५५५५
६.	पुरुषोत्तम थापा	सशस्त्र प्रहरी बल नेपाल	सशस्त्र प्रहरी उपरीक्षक	०११४९९३२०	९८५१२७२०४२
७.	डा. मोगल प्रसाद शाह	भेटनरी अस्पताल तथा पशु सेवा विकास केन्द्र	ब.पशु विकास अधिकृत	०११४९०२६६	९८५११६२७८०
८.	गोर्कण ध्वज कार्की	शिक्षा विकास तथा समन्वय ईकाइ	जि.शिक्षा अधिकारी	०११ ४९०११७	९८५१२१६२८६
९.	डा. नरेन्द्र कुमार झा	वरिष्ठ स्वास्थ्य प्रशासक	स्वास्थ्य कार्यालय	०११४९०३००, ४९०३१५	९८५११६३३३८
१०.	जर्नादन खडका	कृषि ज्ञान केन्द्र	वरिष्ठ कृषि विकास अधिकृत	०११४९०२०१	९८५११९१५८९
११.	समुन्द्रलाल श्रेष्ठ	ने.रे.सो. काभ्रे	संयोजक	०११ ६६१४३१	९८४१२३८६५५
१२.	मोतिराम तिमिल्सिना	नेपाल पत्रकार महासंघ	अध्यक्ष		९८५१०५७७५३

आपतकालिन परिस्थितिको पूर्वतयारीसम्बन्धी गतिविधि (संकटकालीन परिस्थितिभन्दा पहिले)

क्र.स	पूर्वतयारी सम्बन्धी गतिविधि	जिम्मेवार निकाय	सहयोगी निकाय	लागत (रु)	समयावधि
१.	**व्यवस्थापन तथा समन्वय सम्बन्धी व्यवस्था**				
१.१	समन्वय बैठकको आयोजना गर्ने (सबै क्षेत्रको सहभागितामा पूर्वतयारी सम्बन्धी छलफल गर्ने)	जिल्ला विपद् व्यबस्थापन समिति/अध्यक्ष	जिल्ला समन्वय समिति/ नगरपालिका/गाउँपालिका,		वर्षको २ पटक
१.२	जिल्ला, न.पा. तथा गा.पा स्तरका सम्पर्क व्यक्तिको नाम, ठेगाना, भूमिका र जिम्मेवारी अध्यावधिक गर्ने	जिल्ला विपद् व्यबस्थापन समिति/अध्यक्ष	जिल्ला समन्वय अधिकारी		वर्षको २ पटक (पौष र असार महिना)
१.३	विपद् सूचना केन्द्र अध्यावधिक गर्ने	जिल्ला समन्वय समिति /सुचना अधिकृत, जिल्ला प्रहरी कार्यालय	जिल्ला समन्वय समिति/ नगरपालिका/गाउँपालिका, सञ्चार माध्यम		निरन्तर
१.४	सम्भावित विपद् समिक्षा बैठकको आयोजना गर्ने	जिल्ला विपद् व्यबस्थापन समिति	जिल्ला समन्वय समिति		वर्षको २ पटक पौष र असार महिना
२	**प्रारम्भिक द्रुत लेखाजोखा (IRA)**				
२.१	प्रारम्भिक द्रुत लेखाजोखा (IRA)को लागि जिल्ला तथा स्थानिय तहमा अभिमुखिकरण गर्ने	जिल्ला विपद् व्यबस्थापन समिति	स्थानिय तह, रेडक्रस र स्थानिय प्रहरी		तुरुन्त
२.२	स्थानिय तहमा प्रारम्भिक तथ्याङ्क संकलन गर्न फारम तथा मोवाईल व्यवस्थापन गरि राख्ने	जिल्ला विपद् व्यबस्थापन समिति	स्थानिय तह, रेडक्रस		
२.३	सुचना संकलनको लागि कृत्रिम घटना अभ्यास गर्ने	स्थानिय विपद् व्यवस्थापन समिति	जिल्ला विपद् व्यबस्थापन समिति, रेडक्रस		प्रत्येक वर्ष
२.४	जिल्ला आपत्कालिन कार्यसंचालन केन्द्रको क्षमता अभिवृद्धी गर्ने	जिल्ला विपद् व्यबस्थापन समिति	जिल्ला विपद् व्यबस्थापन समिति, रेडक्रस		
३.	**बहुक्षेत्रीय प्रारम्भिक द्रुत लेखाजोखा (MIRA)**				
३.१	विपद्बाट भएको क्षतिको विवरण संकलन गर्नको लागि एकिकृत टिम गठन गर्ने	जिल्ला विपद् व्यबस्थापन समिति/स्था. वि व्य.स.अध्यक्ष	रेडक्रस, जिल्ला समन्वय समिति, डि. एल. एस. ए.		तुरुन्त
३.२	विवरण संकलनका लागि फारम तथा निर्देशिका तयार गर्ने (गृह मन्त्रालय, रेडक्रस तथा स्वास्थ्य कार्यालयको फरक फरक फारामहरुलाई संश्लेषण गरी सरल फारम विकास गर्ने)	नेपाल रेडक्रस सोसाइटी, काभ्रे	जिल्ला विपद् व्यबस्थापन समिति, जिल्ला समन्वय समिति र सुरक्षा निकाय		
३.३	एकिकृत टिमलाई बहुक्षेत्रीय प्रारम्भिक द्रुत लेखाजोखा सम्बन्धी अनुशिक्षण दिने ।	स्थानिय निकाय,नेपाल रेडक्रस सोसाइटी, काभ्रे		५० हजार	टोली खटाउनु पूर्व
३.४	नगरपालिका तथा गाउँपालिका स्तरिय विपद् व्यवस्थापन समितिका अगुवालाई तालिम	जिल्ला विपद व्यबस्थापन समिति एकीकृत टिम	नगरपालिका वा गाउँपा लिकामा काम गर्ने संघ संस्थाहरु, नेरेसो	१ लाख	२०७७ अषाढ भित्र
३.५	संकलित जानकारीको विश्लेषणका लागि सम्पर्क व्यक्ति तोक्ने	गाउँपालिका तथा नगरपालिका, जिल्ला समन्वय समिति			सूचना प्राप्त भएको एक हप्ता भित्र
३.६	प्राप्त जानकारी/तथ्याङ्कलाई निरन्तर अध्यावधिक गर्ने	गाउँपालिका तथा नगरपालिका, जिल्ला समन्वय समिति			निरन्तर
३.७	जिल्ला.प्रशासन कार्यालयको आपतकालिन केन्द्रलाई विपद्	जिल्ला समन्वय समिति			आवश्यकता अनुसार

क्र.स	पूर्वतयारी सम्बन्धी गतिविधि	जिम्मेवार निकाय	सहयोगी निकाय	लागत (रु)	समयावधि
	सूचनाकेन्द्रको रुपमा प्रयोग गर्न आवश्यक पर्ने भौतिक सामग्रीको व्यवस्थापन गर्न समन्वय गर्ने				
४.	**आधार रेखा जानकारी (Baseline Information) का लागि सबै स्थानिय तहले तथ्याङ्क संकलन तथा अध्यबधिक गर्ने**				
५.	जिल्ला तथा स्थानिय स्तरमा आपतकालिन कोषको पुनरावलोकन गरी कोषको स्थापना र व्यवस्थापन गर्न पहल गर्ने	नगरपालिका तथा गाउँपालिका, जिल्ला विपद् व्यबस्थापन समिति	जिल्लामा काम गर्ने संघसंस्थाहरु	२करोड	सबै स्थानिय तहले कम्तिमा १० लाखको कोष स्थापना गर्ने ।
६.	विपद् सम्बन्धी जनचेतना अभिवृद्धि गर्न पोष्टर, पम्प्लेट आदि तयार गरी वितरण गर्ने । साथै, स्थानीय एफ.एम र पत्र पत्रिकाबाट प्रकोप सम्बन्धी जनचेतना जगाउने	नगरपालिका, गाउँपालिका तथा जि.स.स., पत्रकार महासंघ		२ लाख	निरन्तर
७.	जिल्ला तथा स्थानिय स्तरमा सम्पूर्ण सरोकारवालाहरुलाई विपद् पश्चात तत्कालिन मानवीय सहयोगका लागि आवश्यक पर्ने राहत सामग्रीको अग्रिम सञ्चय गरी भण्डारण गर्न समन्वय गर्ने	जिल्ला विपद् व्यबस्थापन समिति, नगरपालिका तथा गाउँपालिका	नेरेसो, उद्योग वाणिज्य संघ	१२ लाख	नियमित
८.	पूर्व सूचना (Early Warning System) प्रणालीका लागि जोखिम युक्त गा.पामा माइक, साइरन आदिको व्यवस्थापन गर्न जि.स.स., न. पा, गा.पा. तथा सहयोगी संस्थाहरुसँग समन्वय गरी मिलाउने	जिल्ला विपद् व्यबस्थापन समिति ,जिल्ला समन्वय समिति, नगरपालिका तथा गाउँपालिका	नगरपालिकातथा गाउँपालिका / एफ एम रेडियोहरु		
९.	जोखिमयुक्त नगरपालिकातथा गाउँपालिकाहरुको स्थानिय स्तरमा विपद् व्यवस्थापन समिति गठन गरी पूर्व तयारी सम्बन्धी योजनाबद्धरुपमा गतिविधि तथा जनचेतनामुखी कार्यक्रम सञ्चालन गर्न जि.स.स.,न.पा, गा.पा.र सरोकारवाला निकायहरुसँग समन्वय गरी व्यवस्थापन गर्ने	जिल्ला विपद् व्यबस्थापन समिति नगरपालिका तथा गाउँपालिका	जिल्ला समन्वय समिति, आड्डा नेपाल	३ लाख	२०७७ अषाढ महिना सम्ममा
१०.	सञ्चार माध्यमहरुबाट आधिकारिक सूचना दिने फोकल व्यक्ति तोक्ने र सम्पर्क नं. हरुको सूची अग्रिम तयार गर्ने	जिल्ला विपद् व्यबस्थापन समिति नगरपालिका/गाउँपालिका	सबै सरोकारवाला निकायहरुले		२०७७ जेठ महिनासम्ममा
११.	जिल्ला तथा स्थानिय बिपद् व्यवस्थापन समिति लाई अभिमुखिकरण	केन्द्रिय तथा प्रदेश बिपद् व्यवस्थापन समिति	जिल्ला समन्वय समिति		२०७७ अषाढ सम्ममा
१२.	नगरपालिकातथा गाउँपालिका स्तरीय समितिलाई अभिमुखिकरण	प्रदेश तथा जिल्ला बिपद् व्यबस्थापन समिति	प्रदेश तथा जिल्ला समन्वय समिति,	स्रोतकोलागि गजि.,स.स /नपा तथा गा.पा	२०७७ अषाढ महिना सम्ममा
१३.	विपद् पूर्व तयारी तथा प्रतिकार्यका लागि सूचना तथा समन्वयलाई प्रभावकारी बनाउनको लागि सम्बन्धित सरोकार संघसंस्थाबाट	सम्बन्धित सरोकारवालाहरुले	सबै सरोकारवाला निकायहरुले		२०७७ पौष सम्ममा

क्र.स	पूर्वतयारी सम्बन्धी गतिविधि	जिम्मेवार निकाय	सहयोगी निकाय	लागत (रु)	समयावधि
	फोकल व्यक्ति तोक्ने				
१४.	काभ्रे जिल्लाका नगरपालिकातथा गाउँपालिकाको विपद् जोखिम स्तरीकरण गरी संकटासन्न क्षेत्रको नक्साङ्कन गर्ने		नगरपालिका/ गाउँपालिका/गै स स	२ लाख	२०७७पौष सम्ममा
१५.	नगरपालिकातथा गाउँपालिकाका मा.वि स्तरका विद्यालयहरुका शिक्षक र विद्यार्थीहरुलाई विपद् पूर्व तयारी तथा प्रतिकार्य सम्बन्धी अभिमुखीकरण कार्यक्रम सञ्चालन गर्ने	नगरपालिका/ गाउँपालिका/गै स स	जि.शि.स.ईकाइ		२०७७ जेठ सम्ममा

६.२.३. खोज तथा उद्धार क्षेत्र (Search and Rescue Cluster)

खोजतलास तथा उद्धार क्षेत्रको सम्पर्क व्यक्ति तथा संस्थाको विवरण :

क्र.सं.	नाम	संस्था	पद	टेलिफोन नं.	मोवाइल नं.
१.	श्रवण कुमार तिमिल्सिना	जिल्ला प्रशासन कार्यालय	प्रमुख जिल्ला अधिकारी	०११४९०१२३	९८५१२३७७७७
२.	सुवास खड्का	नेपाली सेना विष्णुदल गण	प्रमुख सेनानी	०११४९०६०७	९९८६३०२८७७०
३.	रवि कुमार पौडेल	जिल्ला प्रहरी कार्यालय	प्रहरी उपरीक्षक	०११४९००९९	९८५१२३५५५५
४.	पुरुषोत्तम थापा	सशस्त्र प्रहरी बल नेपाल	सशस्त्र .प्रहरी उपरीक्षक		९८५१२७२०४२
५.	केशव प्रशाद रिजाल	जिल्ला समन्वय समिति	जिल्ला समन्वय अधिकारी	०११४९०२७४	९८५१२७५२२२
६.	डा.नरेन्द्र कुमार झा	वरिष्ठ स्वास्थ्य प्रशासक	स्वास्थ्य कार्यालय	०११४९०३००, ४९०३१५	९८५११६३३३८
७.	समुन्द्रलाल श्रेष्ठ	ने.रे.सो. काभ्रे	संयोजक	०११ ६६१४३१	९८४१२३८६५५
८.	देबि चन्द्र पोखरेल	डिभिजन वन कार्यालय	जिल्ला वन अधिकृत	०११४९०१७५	९८५१२३३९५१
९.	बेल बहादुर भुजेल	सडक डिभिजन कार्यालय	डिभिजन इन्जिनियर	०१६६१२०७४	९८५११४२०७४
१०.	मोहन श्रेष्ठ	काभ्रे हेवि इक्विपमेण्ट समिति	अध्यक्ष		९८४१५११६८४

आपतकालिन परिस्थितिको पर्व तयारी सम्बन्धी गतिविधि

क्र. सं	पुर्व तयारी सम्बन्धी गतिविधि	जिम्मेवारी निकाय	सहयोगी निकाय	लागत (रु)	समय अवधी
१.	आवश्यक पर्ने जनशक्ति छनोट तथा व्यवस्थापन गर्ने	जिल्ला प्रशासन, नेपाली सेना, सशस्त्र प्रहरी बल, नेपाल प्रहरी, नेपाल रेडक्रस र स्थानिय तह	सबै सरोकारवाला निकायहरुले	छुट्टै बजेटको व्यवस्था छैन	तयारी अवस्थामा रहने व्यवस्था भएको
२.	प्रभावित हुने स्थानबाट उपलब्ध हुने स्रोत साधन (जनशक्ति समेत) को पहिचान	जि.स.स./नगरपालिका/गाउँपालिका	सरकारी निकाय र गैरसरकारी निकायहरु		
३.	पुर्व तयारी तालिम र सचेतना कार्यक्रम	क्षेत्रका सबै निकाय		जि.स.स. एवं नगरपालिका तथा गाउँपालिका समन्वय गर्ने	समन्वय क्षेत्रमा उल्लेख भए अनुसार
४.	आवश्यक राहत तथा उद्धार सामग्रीको क्षेत्रगत व्यवस्थापन एवं भण्डारण	क्षेत्रगत सबै निकाय		अनुमानित रु ५० लाख बराबरको उद्धार सामग्री आवश्यक पर्ने	२०७६ असार १५ भित्र

क्र. सं	पुर्व तयारी सम्बन्धी गतिविधि	जिम्मेवारी निकाय	सहयोगी निकाय	लागत (रु)	समय अवधी
५.	खोजी तथा उद्धारको समयमा सूचना संजालको व्यवस्था	नेपाली सेना, सशस्त्र प्रहरी बल र नेपाल प्रहरीनगरपालिका/गाउँपालिका			नियमित रुपमा तयारी अवस्थामा रहेको
६.	सुरक्षित स्थान (आश्रय स्थाल) को पहिचान तथा यकिन गर्ने	नगरपालिका/गाउँपालिका	क्षेत्रगत निकाय		सबै स्थानीय तह संगको समन्वयमा असार
७.	अपराध नियन्त्रण तथा सुरक्षा सम्बन्धि सचेतना कार्यक्रम र अनुसन्धानकर्ताको तयारी	नेपाल प्रहरी		नियमित क्रियाकलाप अन्तर्गत रहेको	नियमित भैरहने
८.	सम्भावित क्षेत्रका स्थानिय तहहरुमा गठित प्रकोप जोखिम समिति, संस्थाहरुका युवाहरुलाई आवश्यक प्रशिक्षण दिई आवश्यक साधन श्रोत साथ तयारी अवस्थामा राख्ने	नगरपालिका/गाउँपालिका	जिल्ला प्रशासन, नेपाल स्काउट, गैसस		फागुन
९.	सम्भावित क्षेत्रहरुमा आम नागरिकहरुलाई सचेतना कार्यक्रममा सहभागी गराई सचेत गराउने	स्थानिय तह क्षेत्रगत सम्पूर्ण निकायहरु	राष्ट्रिय सञ्चार माध्यम, एफ एम रेडियो		फागुन देखि असार सम्म
१०.	पूर्व अभ्यास गर्ने	नगरपालिका/गाउँपालिका, गै स स	स्थानीय निकाय		नियमित रुपमा हुने गरेको
११.	पूर्व सूचनाको व्यवस्था र समन्वय गर्ने	जिल्ला विपद ब्यबस्थापन समिति	क्षेत्रगत सम्पूर्ण निकायहरु		विपद्को प्रकृतिमा आवश्यता अनुसार

६.२.४ खाद्य सुरक्षा र पोषण क्षेत्र (Food Security and Nutrition Cluster)

खाद्य क्षेत्रको सम्पर्क व्यक्ति तथा संस्थाको विवरण :

क्र.सं.	नाम	पद	संस्था	टेलिफोन नं.	मोवाइल नं.
१.	प्रकाश मानन्धर	अध्यक्ष	काभ्रे उ.वा.सं. (संयोजक)	०११६६१२७३	९८५१०६४१८४
२.	कैलाश पलाञ्चोके	महासचिव	काभ्रे उद्योग वाणिज्य संघ		९८५१०२११४२
३.	पूर्ण सागर रञ्जित	कार्यकारी सचिव	काभ्रे उद्योग वाणिज्य संघ	०११६६१२७३	९८५११७०७३१
४.	डा. नरेन्द्र कुमार झा	स्वास्थ्य प्रमुख	स्वास्थ्य कार्यालय, काभ्रे	०११४९०३००, ४९०३१५	९८५११६३३३८
५.	समुन्द्रलाल श्रेष्ठ	संयोजक	नेपाल रेडक्रस सोसाईटी काभ्रे	०११६६१४३१	९८४१२३८६५५
६.	मोतिराम तिमल्सिना	अध्यक्ष	नेपाल पत्रकार महासंघ, काभ्रे		९८५१०५७७५३
७.	स्थानीय तह, कृषी शाखा	शाखा प्रमुख	सबै स्थानीय तहहरु		

आपतकालिन परिस्थितिको पूर्वतयारीसम्बन्धी गतिविधि

पूर्वतयारी सम्बन्धी गतिविधि	जिम्मेवार निकाय	लागत (रु)	कहिलेसम्म
खाद्य क्षेत्रको समन्वय बैठक – बैठकलाई नियमित गर्न मिति तोक्ने – सम्पर्क व्यक्ति तोक्ने – भण्डारण ब्यवस्थापन – विपद्को प्रकार तथा क्षेत्र अनुसार पोषण तथा खाद्य मौज्दात राख्ने – जिम्मेवारी बाँडफाँड गर्ने	खाद्य सुरक्षा तथा पोषण क्षेत्र	सम्बन्धित निकायले पोषण तथा खाद्य मौज्दात राख्ने	प्रत्येक चौमासिक बैठक जेष्ठ महिनासम्म

पूर्वतयारी सम्बन्धी गतिविधि	जिम्मेवार निकाय	लागत (रु)	कहिलेसम्म
अन्य क्षेत्रसँग मिली बहु क्षेत्रगत प्रारम्भिक द्रुतगत लेखाजोखा सञ्चालनका लागि खाद्य क्षेत्रका सदस्यहरुलाई MIRA को तालिम प्रदान गर्न जि.प्र.का.तथा स्थानिय तहसँग समन्वय गर्ने	जिल्ला प्रहरी कार्यलय तथा नेरेसो उपशाखाहरु	१ लाख	२०७७ असार मसान्तसम्म
तयारी तथा खाद्य सामग्रीको उपलब्धता सम्बन्धी सबै संस्थासँग भएको मौज्दात विवरण संकलन गर्ने	उद्योग वाणिज्य संघ		२०७७ असार मसान्तसम्म
खाद्य सामग्रीको गुणस्तर सुनिश्चितताका लागि नापतौल तथा गुणस्तर क्षेत्रिय कार्यालयसँग समन्वय गर्ने	जिल्ला प्रसाशन कार्यालय,उद्योग वाणिज्य संघ		नियमित
पोषण तथा खाद्य क्षेत्रमा राहत उपलब्ध गराउनका लागि राहत कोषको स्थापना गर्ने	खाद्य सुरक्षा तथा पोषण क्षेत्र,उ.वा.संघ र जि.स.स., गाँउपालिका तथा नगरपालिका	१ लाख	२०७७ बैशाख मसान्त देखि
खाद्य सामग्री भण्डारणको लागि स्थान तथा गोदामको छनोट साथै ढुवानीका लागि सवारी साधनको व्यवस्थापन गर्ने	खाद्य सुरक्षा तथा पोषण क्षेत्रउ.वा.संघ र जि.स.स., गाँउपालिकाा तथा नगरपालिका, यातयात तथा ढुवानी व्यवसायीहरु	७० हजार	२०७७असार मसान्त
खाद्य सामग्री वितरणका विभिन्न संघ संस्थासँग समन्वय गरी स्वयंसेवकहरुको छनोट गर्ने	गाँउपालिका तथा नगरपालिका, उद्योग वाणिज्यसंघ, नागरिक समाज, सामाजिक संघसंस्थाहरु		२०७७ जेठ मसान्तसम्म
विभिन्न क्षेत्रमा सचेतना कार्यक्रम सञ्चालन गर्न संयन्त्र तयार गर्ने	नेरेसो जिल्ला शाखा		२०७७ असार मसान्तसम्म
सम्भावित क्षतिको पूर्वानुमान गर्ने र हुन नदिन कार्यक्रम अगाडि बढाउने(Survillance)	गाँउपालिका तथा नगरपालिका सम्बन्धित कार्यालयहरु	सर्भेको प्रकृति अनुसार खर्च लाग्न सक्ने	आवश्यक समय अनुसार

६.२.५ आवास तथा गैर खाद्य सामग्री (Shelter and Non Food Items-NFI) क्षेत्र

आवास तथा गैर खाद्य क्षेत्रको सम्पर्क व्यक्ति तथा संस्थाको विवरण :

क्र. सं.	नाम	पद	संस्था	टेलिफोन नं.	मोवाइल नं.
१.	समुन्द्रलाल श्रेष्ठ	संयोजक	नेपाल रेडक्रस सोसाइटी, काभ्रे (संयोजक)	०११६६१४३१	९८४१२३८६५५
२.	केशब प्रशाद रिजाल	जिल्ला समन्वय अधिकारी	जिल्ला समन्वय समितिको कार्यालय	०११४९०२४६	९८५१२७५२२२
३.	रमिता श्रेष्ठ	सिनियर डिभिजनल इन्जिनियर	श.वि.भ.नि.डि, डिभिजन कार्यालय	०११६६२८४२	९८५१२२४८९३
४.	लोकनाथ रेग्मी	सिनियर डिभिजनल इन्जिनियर	पूर्वाधर विकास कार्यलय वागमती प्रदेश	०११४९०४५९	९८५११४६४०३
५.	प्रकाश मानन्धर	अध्यक्ष	काभ्रे उद्योग वाणिज्यसंघ	०११६६१२७३	९८५१०६४१८४
६.	कैलाश पलाञ्चोके	महासचिव	काभ्रे उद्योग वाणिज्य संघ		९८५१०२११४२
७.	गोकुल बानिया	गोदाम ईन्चार्ज	नेपाल रेडक्रस सोसाइटी, काभे	०११६६१४३१	९८४१३००८६२
८	१३ वटा स्थानीय तहहरु	पालिका प्रमुखहरु	वडा विपद् व्यवस्थापन समितिहरु		

आपतकालिन परिस्थितिको पूर्वतयारीसम्बन्धी गतिविधि

पूर्वतयारी सम्बन्धी गतिविधि	जिम्मेवार निकाय	लागत (रु)	समय अवधि
संकटासन्न क्षेत्र पहिचान गर्ने	गाँउपालिकातथा नगरपालिका, DEOC		२०७७ बैशाख मसान्त
स्थानीय सरोकारवालाको क्षमता तथा स्रोत नक्साङ्कन गर्ने	गाँउपालिका तथा नगरपालिका, DEOC		२०७७ बैशाख मसान्तसम्म
सरोकारवालासँग परिस्थिति विश्लेषण र स्रोत उपलब्धताबारे बैठक बसी छलफल गर्ने	गाँउपालिका/नगरपालिका /गैसस		जेष्ठ श्रावण, पौष, चैत्र
जिल्ला प्रकोप पूर्व तयारी तथा प्रतिकार्यको समिक्षा तथा समन्वय बैठक	जिल्ला विपद व्यबस्थापन समिति		२०७७ पौष
विपद् उद्धार कोष स्थापना गर्ने	स्थानिय तह		२०७७ असार मसान्त
विपद् पूर्वतयारी तथा उद्धार प्रशिक्षण कार्य	स्थानिय तह । सुरक्षा निकायहरु		२०७७ असार मसान्तसम्म

पूर्वतयारी सम्बन्धी गतिविधि	जिम्मेवार निकाय	लागत (रु)	समय अवधि
जिल्ला स्तरिय विपद् व्यवस्थापन गोष्ठी	जिल्ला प्रशासन कार्यलय		असार सम्म
स्थानिय तह विपद् तथा जलवायु जोखिम व्यवस्थापन योजना निर्माण	स्थानिय तह		२०७७ असोज सम्म
सम्भावित विपद् प्रभावित १० परिवारका लागि गैर खाद्यसामग्री (Non Food Item) संकलन गरीभण्डारण गर्ने ।	स्थानिय तहका सबै वडा कार्यलय		२०७७ असार मसान्त सम्म
प्राथमिक उपचारकहरु तयार गर्ने	स्थानिय तह रेडक्रस, गैसस,		२०७७ असार मसान्त सम्म

६.२.६ खानेपानी तथा सरसफाइ क्षेत्र (Water and Sanitation Cluster)

खानेपानी, सरसफाई तथा स्वास्थ्य प्रवर्द्धन क्षेत्रको सम्पर्क व्यक्ति तथा संस्थाको विवरण :

क्र. सं.	नाम	पद	संस्था	टेलिफोन नं.	मोवाइल नं.
१.	लोक बहादुर चौलागाई	डिभिजन प्रमुख	खानेपानी तथा सरसफाइ डिभिजन नम्बर ३	०१०६२०१४९	९८५१२४१०९९ pr3wssd3@gmail.com
२.	केशब प्रशाद रिजाल	जिल्ला समन्वय अधिकारी	जिल्ला समन्वय समितिको कार्यालय	०११४९०२७४	९८५१२७५२२२
३.	होम बहादुर राउत	ना. सु	जिल्ला समन्वय समिति काभ्रे ।	०११४९०२७४	९८४२८६१७३७
४.	सुरेन्द्र भट्ट	शाखा अधिकृत	शिक्षा समन्वय इकाई	०११४९०११७	९८४८७२१०१३
५.	डा नरेन्द्रकुमार झा	वरिष्ठ स्वास्थ्य प्रशासक	जिल्ला स्वास्थ्य कार्यालय, काभ्रे	०११४९०३००, ४९०३१५	९८५११६३३३८
६.	समुन्द्रलाल श्रेष्ठ	संयोजक	ने.रे.सो. काभ्रे	०११६६१४३१	९८४१२३८६५५
७.	रामेश्वर पराजुली	प्रवन्धक	धुलिखेल खापाउस	०११४९०३०५	९८४१५०८६६५
८.	श्रीविक्रम ब्याञ्जु	सा.वि.शा प्रमुख	धुलिखेल न.पा.	०११४९०३२९	९८४१२९९५९१

पूर्वतयारी सम्बन्धी योजना (विपदको घटनाभन्दा पहिले)

पूर्वतयारी योजना सम्बन्धी गतिविधि	जिम्मेवारी	अनुमानित लागत (रु)	समय अवधी
WASH क्लष्टरको बैठक गर्ने, जोखिम पूर्ण क्षेत्रको पहिचान र क्षमताको विश्लेषण गर्ने, हरेक संस्थाको सम्पर्क व्यक्ति पहिचान गर्ने	खा.पा. तथास.स.डि. का.	२५ हजार	चौमासिक रुपमा ३ पटक गर्ने आपतकालीन अवस्थामा आवश्यता अनुसार
स्थानीय तहको विपद् व्यवस्थापन शाखा सँग समन्वय तथा वास फोकल पर्सन तोक्न लगाउने	गाँउपालिका तथा नगरपालिका खा.पा. तथा स. स. डि. का.		कम्तिमा २ पटक
खानेपानी, दमकल, आपतकालिन परिस्थितिमा आवश्यक पर्ने सम्पर्क व्यक्तिहरुको सूची, फोन नम्बर र सम्पर्क ठेगाना अद्यावधि गर्ने ।	गाँउपालिका तथा नगरपालिका खा.पा. तथा स. स. डि. का.		२०७७ जेठ मसान्त सम्म
जिल्ला तथा स्थानीय तहका विभिन्न संस्थासँग भएको खानेपानी तथा सरसफाइ सामग्रीको मौज्दात विवरण सङ्कलन गर्ने ।	गाँउपालिका तथा नगरपालिका खा.पा. तथा स. स. डि. का.		२०७७ जेठ पहिलो हप्ता सम्म
WASH Cluster का फोकल व्यक्तिहरुलाई cluster basic details assesment स्थानीय तहमा कार्यरत संस्था	गाँउपालिका तथा नगरपालिका खा.पा. तथा स.स.डि. का. तथा क्षेत्रगत समूह युनिसेफ		२०७७ अषाढसम्म
सामग्री तथा स्रोतको व्यवस्थापन गर्ने			
पानी शुद्धिकरण गर्ने औषधीहरु क्षेत्रगत रुपमा संकटासन्न स्थानीय तहरुलाई लक्षित गरी वितरण गर्ने । जस्तै : वाटरगार्ड/प्यूष/Pure/Aquatab (५००)	खा.पा. तथा स.स.डि. का.,गाँउपालिका. तथा नगरपालिका,गैसस युनिसेफ,वाटरएड	१ लाख	२०७७ असार १५ गते सम्म

पूर्वतयारी योजना सम्बन्धी गतिविधि	जिम्मेवारी	अनुमानित लागत (रु)	समय अवधी
जिल्लाका पानीका मुहान, पोखरी संरक्षण तथा सरसफाइ गर्न चेतनामूलक कार्यक्रमहरु सञ्चालन गर्ने ।	जि. स. स., गाँउपालिका तथा नगरपालिका, खा.पा. र गैसस		तत्कालै
अन्य क्षेत्रसँग सहमति तथा सम्झौता गर्ने	खा.पा.तथा स.स.डि.का		नियमित
कर्मचारी तथा स्वयंमसेवकहरुको सूची तयार गर्ने आपतकालीन समयमा परिचालन गर्ने ।	खा.पा. तथा स.स.डि. का.जिल्ला समन्वय समिति		२०७७ असार सम्म
आकस्मिक योजनाको समिक्षा, कार्यान्वयन मूल्याङ्कन ।	खा.पा. तथा स.स.डि. का., क्षेत्रगत समूह, गैसस	१ लाख	२०७७ असार देखि असोजसम्म
पूर्ण सरसफाइ कार्यक्रम सञ्चालन गर्ने ।	गाँउपालिका तथा नगरपालिका,खा.पा. तथा स.स.डि. का., D WASH –CC गैसस		वार्षिक योजना अनुसार
स्थानीय तहहरुलाई Response,Prepareness plan and stokpailing को वारेमा जानकारी गराउने	खा.पा. तथा स.स.डि. का., D WASH –CC गैसस		२०७७ असार सम्म
सबै स्थानीय तहहरुमा विपद्को फोकल पर्सनहरु तोक्न लगाई नामावली र सम्पर्क नम्वर तयार गर्ने	खा.पा. तथा स.स.डि. का. तथा वास कलष्टर गाँउपालिका तथा नगरपालिका		२०७७ जेठ सम्म
पानीको गुणस्तर परीक्षण जोखिम हुने स्थानहरुमा चेतनामूलक र इकोली टेष्ट गर्ने । पियुस स्वास्थ्य संस्था सँग समन्वय गर्ने ।	M- WASH –CC,RM-WASH –CC		नियमित
स्थानीय रेडियोलाई समन्वय गरि सूचना गर्ने । मोवाइल म्यासेजिङ गर्ने	खा.पा. तथा स.स.डि. का., गैसस		नियमित
सरसफाइ र स्वच्छता प्रवद्धन गर्ने सन्देश प्रवाह गर्ने ।	महिला स्वयंसेविका सँग र विद्यालय सँग समन्वय गरि अभिमुखिकरण गर्ने ।		नियमित

६.२.७ स्वास्थ्य क्षेत्र (Health Cluster)

स्वास्थ्य क्षेत्रमाः भाइरल ज्वरो, झाडा पखाला, डेगुं,मलेरिया, हेपाटाइटिस बि, विषाक्त खाना, संक्रमित जनावरले टोक्ने, मास हिस्टेरिया, SARSCOV-2 कोभिड १९

स्वास्थ्य क्षेत्रको सम्पर्क व्यक्ति तथा संस्थाको विवरण :

क्र.सं.	नाम	पद	संस्था	टेलिफोन नं.	मोवाईल नं.
१.	डा नरेन्द्रकुमार झा	वरिष्ठ स्वास्थ्य प्रशासक	स्वास्थ्य कार्यालय, काभ्रे	०११४९०३००, ४९०३१५	९८५११६३३३८
२.	सिता श्रेष्ठ	स्वास्थ्य फोकल पर्सन	स्वास्थ्य कार्यालय, काभ्रे	०११४९०३००, ४९०३१५	९८४११६९६९९
३.	सुन्दर थापा	कार्यकारी अधिकृत	शिर मेमोरियल अस्पताल	०११६६११११	९८५११०३२०२
४.	हरी प्रसाद अधिकारी	प्रशासकीय निर्देशक	स्पाइनल इन्जुरी पुर्नस्थापना केन्द्र	०११६६०८४७	९८५१२४२६१८
५.	हिरामणि शर्मा	सचिव	रेयूकाईको मासुनागा आँखाअस्पताल	०११६६१५८०	९८५१०७८३३०
६.	त्रिरत्न राजवाहक	का.प्र.	ने.रे.सो. काभ्रे	०११६६१४३१	९८४१४३२४९४
७.	डा.सानु कृष्ण श्रेष्ठ	एम.डी.जि.पि.	धुलिखेल अस्पताल	०११४९०४९७	९८०१००२२५२
८.	सन्दीप के.सी	स्वास्थ्य शाखा प्रमुख	धुलिखेल नगरपालिका	०११४९०३३०	९८४१५४३९९०

आपतकालिन परिस्थितिको पूर्वतयारी सम्बन्धी गतिविधि (संकटकालीन परिस्थितिभन्दा पहिले)

क्र. सं.	पूर्वतयारी सम्बन्धी गतिविधि	जिम्मेवारी	अनुमानित लागत (रु)	समयअवधी
१.	संकटासन्न गाविस तथा प्रकोपको पहिचानगरी Rapid Response Team, Community Rapid Response Team गठन गर्ने र द्रुत लेखाजोखा सम्बन्धी अभिमुखिकरण कार्यक्रम सञ्चालनगर्ने । यस टोलीमा यस क्षेत्र समूहका अन्य मुख्य सरोकारवालाहरुलाई समेत समावेशगर्ने	स्वास्थ्य कार्यालय		चैत्र -बैशाख
२.	विपद् तथा महामारी/प्रकोपको समयमा आवश्यक पर्ने Control तथा Store Room, Phone, Fax machine, stationary, etcको व्यवस्थापन गर्ने र प्रभावकारी सञ्चारको लागि सञ्चार जालो निर्माण गर्ने	स्वास्थ्य कार्यालय	६०,०००।	वैशाख देखि जेष्ठसम्म
३.	विपद्तथा महामारी/प्रकोपको समयमा आत्यावश्यक औषधि तथा उपकरण भण्डारण (नेपाल सरकारको मूल्य सूची अनुसार) गरी मौज्दात कायम राख्ने	स्वास्थ्य कार्यालय र स्वास्थ्य क्षेत्र EDCD, RD, NFHP, जिल्ला समन्वय समिति		जेष्ठसम्म
४.	विपद् तथा महामारी/प्रकोपको समयमा कम्तिमा १ महिनाको लागि एम्बुलेन्स परिचालन (इन्धन, चालक) का लागि व्यवस्था गर्ने	स्वास्थ्य कार्यालय र स्वास्थ्य क्षेत्र ने.रे.सो. जिल्ला विपद ब्यबस्थापन समिति, जिल्ला समन्वय समिति,उद्योग वाणिज्य संघ	२ लाख	असार सम्म
५.	विपद् तथा महामारी/प्रकोपको समयमा स्वास्थ्य शिविर सञ्चालन गर्ने	स्वास्थ्य कार्यालय र स्वास्थ्य क्षेत्रजिल्ला विपद ब्यबस्थापन समिति, जिल्ला समन्वय समिति,	८ लाख	वार्षिक योजना अनुसार
६.	विपद् तथा महामारी/प्रकोपको समयमा स्वास्थ्य सम्बन्धी जनचेतना अभिवृद्धि गर्ने, माइकिङ, व्यानर, पोस्टर, पम्पलेट एफ.एम.रेडियो, आदिको प्रयोग गर्ने	स्वास्थ्य कार्यालय, ने.रे.सो. र स्वास्थ्य क्षेत्र जिल्ला समन्वय समिति, ने.रे.सो. र स्वास्थ्य क्षेत्र	२ लाख	प्रकोपको सिजन अनुसार
७.	विपद् तथा महामारी/प्रकोपको समयमा विशेष प्रसुती सेवा र पोषण कार्यक्रम सञ्चालन गर्ने ।	स्वास्थ्य कार्यालय . र स्वास्थ्य क्षेत्र जिल्ला समन्वय समिति,Family Health Division	५ लाख	असार सम्म
८.	विपद् तथा महामारी/प्रकोपको समयमा उच्च जोखिममा रहेका गा.पा/न.पा का स्वास्थ्यकर्मीहरुलाई सतर्क भई बस्न परिपत्रगर्ने	स्वास्थ्य कार्यालय		प्रकोपको सिजन अनुसार
९.	विपद् तथा महामारी/प्रकोपको समयमा अनुगमन तथा प्रतिवेदन तयारीका लागि Focal Person तोक्ने	स्वास्थ्य कार्यालय, क्षेत्रका सदस्यहरु		
१०.	विपद् तथा महामारी/प्रकोपको समयमा सुपरिवेक्षण, अनुगमन, प्रतिवेदन, मूल्याङ्कन	स्वास्थ्य कार्यालय रस्वास्थ्य क्षेत्र	१ लाख	नियमित
११.	अस्पताल स्तरको आपतकालिन योजना निर्माण ।	स्वास्थ्य कार्यालय सम्बन्धित अस्पताल	२ लाख	
१२.	स्वास्थ्य क्षेत्रको प्रकोप व्यवस्थापनलाई सुदृढ गर्न व्यवहारिक अभ्यास कार्यक्रम सञ्चालन गर्ने	स्वास्थ्य कार्यालय रस्वास्थ्य क्षेत्र, रेडक्रस, अस्पताल तथा सेना, प्रहरी, सशस्त्र प्रहरी	५ लाख	प्रकोपको सिजन अनुसार

६.२.८ शिक्षा (Education) क्षेत्र

शिक्षा क्षेत्रको सम्पर्क व्यक्ति तथा संस्थाको विवरण :

क्र.सं.	नाम	पद	संस्था	टेलिफोन नं.	मोवाईल नं.
१.	गोर्कणध्वज कार्की	शिक्षा समन्वय इकाई प्रमुख ।	शिक्षा विकास तथा समन्वय इकाई (संयोजक)	०११४९०११७	९८५१२१६२८६
२.	श्याम प्रसाद पाण्डे	अध्यक्ष	नेपाल राष्ट्रिय शिक्षक संगठन	०११६६१३१०	९८५१२९९९५५
३.	आश्विन प्रसाद चौलागाईं	अध्यक्ष	शिक्षा महासंघ	०११६६३४५५	९७५१०१२१५३
४.	बद्रि प्रसाद ढुंगाना	अध्यक्ष	एकिकृत अखिल नेपाल शिक्षक संगठन		९८४१४३४३०२
५.	राजेश राज महत	अध्यक्ष	नेपाल शिक्षक संघ		९८५१०३३६८७
६.	प्रलाद प्याकुरेल	ना. सु	जिल्ला विकास समिति	०११४९०२७४	९८५१०१७३५५५
७.	खड्क प्रसाद सापकोटा	अध्यक्ष	नेपाल शिक्षक परिषद		९८६०३३६२३२
८.	सुरेन्द्र प्रसाद भट्ट	शाखा अधिकृत	शिक्षा विकास तथा समन्वय इकाइ		९८४८७२१०१३
९.	गुणराज मोक्तान	कार्यकारी निर्देशक	नाङशाल एशोसिएसन नेपाल (सहयोगी निकाय)	०११४९०७३८	९७५१०६०७०८

आपतकालिन परिस्थितिको पूर्वतयारी सम्बन्धी गतिविधि

क्र.सं.	पूर्वतयारी सम्बन्धी गतिविधि	जिम्मेवारी	लागत (रु) अनुमानित	समय अवधी
१.	समन्वय बैठकको आयोजना गरी क) जिम्मेवारी बाँडफाँड गर्ने र सम्पर्क व्यक्ति तोक्ने ख) स्थानीय तह अन्य क्षेत्रसँग समन्वय गर्ने	शिक्षा विकास तथा समन्वय इकाई र शिक्षा क्षेत्रका सदस्यहरु		आवश्यक अनुसार
२.	विद्यालय तथा विद्यालयसँग सम्बन्धित सरोकारवालाहरुको संकटासन्नता स्तर नक्साङ्कन गरी उच्च जोखिममा रहेका विद्यालयहरुलाई सूचिकृत गरी सञ्चारजालो तथा पूर्व तयारी सम्बन्धि आवश्यक कार्यक्रम सञ्चालन गर्ने र शि.वि.स.इ ले आफ्नो वेभसाइडमा राख्ने ।	शिक्षा विकास तथा समन्वय इकाई, गैसस,स्थानीय तहहरु	१ लाख	२०७७ बैशाख मसान्त
३.	स्थानिय तहहरुमा प्राप्त हुने विद्यालयको अवस्था विवरणलाई व्यवस्थित गरी जोखिमयुक्त विद्यालयहरुको स्तर मापन गरी विवरण अध्यावधिक गर्ने ।	स्थानिय तहहरु		चैत्र मसान्त र निरन्तर
४.	विद्यालयको भवन निर्माण गर्दा भुकम्पलाई मात्र नभई बहुप्रकोपलाई (आगालागी, चट्याङ्ग, बाढी पहिरो, महामारी आदि)पनि ध्यानमा राखी यस सम्बन्धि मापदण्डलाई कडाइका साथ लागु गर्ने	स्थानिय तहहरु, शिक्षा विकास तथा समन्वय इकाई र भवन निर्माण समितिहरु		निरन्तर
७.	वेवसाइटमा पनि विपद् सम्वन्धी पूर्वतयारीका लागि आवश्यक पर्ने विवरणहरुलाई समावेश गर्ने र विपद् व्यवस्थापन क्षेत्रमा काम गर्ने विभिन्न संघ संस्थाहरुसंग समन्वय गर्ने ।	शिक्षा विकास तथा समन्वय इकाई, गाँउपालिका तथा नगरपालिका		निरन्तर
८.	अन्य गैरसरकारी तथा सरकारी निकायले प्रकाशन गर्ने विपद् सम्बन्धि चेतनामूलक प्रकाशनहरु तथा चेतनामूलक कार्यक्रमहरुलाई प्रसार गर्न सहयोग गर्ने	शिक्षा विकास तथा समन्वय इकाई र गै. स. स. गाँउपालिका तथा नगरपालिका, पत्रकार महासघं ।	५० हजार	आवश्यकता अनुसार
९.	वैकल्पिक(Temporary)विद्यालय स्थापना र सञ्चालनका लागि आवश्यक सामग्री तथा स्रोत व्यक्तिहरुको पहिचान गर्ने । पाठ्य पुस्तक, सामग्रीहरु (शैक्षिक तथाखेलकुद सामग्री, खाजा) व्यवस्थापन गर्ने	स्थानिय तहहरु	५ लाख	बैशाख मसान्तसम्म

क्र.सं.	पूर्वतयारी सम्बन्धी गतिविधि	जिम्मेवारी	लागत (रु) अनुमानित	समय अवधी
१०.	IRA/MIRA Oritentation/Data Collection	नेपाल रेडकस सोसाइटी काभ्रे		
११.	MIRAटोली छनौट र अभिमुखिकरण	जिल्ला विपद् व्यबस्थापन समिति,गाँउपालिका तथा नगरपालिका, नेपाल रेडकस सोसाइटी काभ्रे	१० हजार	बैशाख महिनामा
१२.	उच्च जोखिम क्षेत्रका विद्यालयहरुमा जोखिम न्यूनीकरण गर्न रोकथाममूलक कार्यक्रम सञ्चालन गर्न शिक्षक, विद्यालय व्यवस्थापन समिति तथा अभिभावकहरुलाई सम्बन्धित स्थानिय तहमा रहेका स्रोत व्यक्तिहरु मार्फत अभिमुखीकरण गर्ने ।	गाँउपालिका तथा नगरपालिका	स्थानिय तहले बजेटको व्यवस्था गर्ने ।	जेष्ठ मसान्त सम्म र आवश्यकता अनुसार
१३.	अनुगमन चेक लिष्ट तयार र अनुगमन गर्ने	शिक्षा विकास तथा समन्वय इकाइको नेतृत्व र शिक्षा क्षेत्रका सदस्यहरु , स्थानिय तहका शिक्षा शाखाहरु ।		असारको पहिलो हप्ता र आवश्यकता अनुसार
१४.	प्रकोप पूर्व तयारी सम्बन्धि चेतना फैलाउने कार्यक्रमहरुमा सहभागी हुने	गाँउपालिकातथा नगरपालिका, शिक्षा बिकास तथा समन्वय इकाइ , पत्रकार महासघं तथा सरोकारवालाहरु		निरन्तर

६.२.९ संरक्षण (Protection) क्षेत्र

हाल जिल्ला स्तरमा बिषयगत क्षेत्रका अगुवा कार्यालय (महिला तथा बालबालिका कार्यालय) नरहेकोले सबै पालिकाहरुमा सहयोगी निकायहरुको सहयोगमा योजना बनाई कार्यान्वयन गर्ने ।

आपतकालिन परिस्थितिको पूर्वतयारीसम्बन्धी गतिविधि

- पालिका स्तरमा संरक्षण क्षेत्रको समन्वय बैठकको आयोजना गरि स्थानिय स्तरमा काम गर्ने संघसस्थाको सुचि तयार गरि राख्ने
- प्रारम्भिक द्रुत लेखाजोखा तथा बहु क्षेत्रीय प्रारम्भिक द्रुत लेखाजोखा (IRA/ MIRA) को अभिमुखिकरण तथा फारमहरु तयार गरि राख्ने,
- Baselineतथ्याङ्क संकलन गर्नेः- जोखिम क्षेत्रका महिला, बालबालिका, अपाङ्गता भएका व्यक्ति, अनाथ, गर्भवती महिला, अशक्त, सुत्केरी,
- आपतकालिन अवस्थामा महिला हिसा तथा लैगिंक विभेद बिरुद्ध सचेतना कार्यक्रम गर्ने
- आपतकालिन अवस्थामा हुने महिला तथा किसोरिहरुको ओसारपसार तथा बेचबिखन सम्बन्धि अभिमुखिकरण गर्ने
- संकटासन्नता तथा जोखिमको नक्शाङकन गरि राख्ने
- महिलाहरुको लागि बस्ने आवास, नुहाउने शौचालय र लुगा धुने पर्याप्त ठाँउ र छुट्टा छुट्टै राख्ने व्यवस्थाका लागि आश्रय र WASH क्षेत्रसँग छलफल गरी व्यवस्था मिलाउने
- सुरक्षित सुत्केरीको लागि सचेतना कार्यक्रम तथा आवश्यक सामग्रीहरुको व्यवस्था मिलाउने
- फरक क्षमता भएका व्यक्तिहरुको लगत अनुसारआवश्यक सर सामग्रीहरुको व्यवस्थापन गर्ने
- बाल क्लब, आमा समूह, अन्य समूहलाई लैङ्गिक तथा सामाजिक समावेशीकरणबारे जानकारी गराईअधिकार र हिंसा विरुद्ध जागरुक बनाउने

६.२.१० कृषि तथा जीविकोपार्जन क्षेत्र (Agriculture and Livelihood Cluster)

कृषि तथा जीविकोपार्जन क्षेत्रको सम्पर्क व्यक्ति तथा संस्थाको विवरण :

क्र.सं.	नाम	पद	संस्था	टेलिफोन नं.	मोवाईल नं.
१.	डा.जर्नादन खडका	वरिष्ठ कृषि विकास अधिकृत	कृषि ज्ञान केन्द्र	०११४९०२०१	९८५११९१५८९ ९८४१५९३०९८
२.	क्रान्ती राई	कृषि अर्थविज्ञ	कृषि ज्ञान केन्द्र	०११४९०२०१	९८४२८८४४८९
३.	राजकुमार हुँमागाई	पशु विकास अधिकृत	भेटनरी अस्पताल तथा पशु सेवा विकास केन्द्र	०११४९०२६६	९८४१२११७४७
४.	शिवराम थापा	स.वन अधिकृत	जिल्ला वन कार्यालय	०११४९०१७५	९७५१००५०५७
५.	केशव प्रसाद पुडासैनि	प्रमुख	घरेलु तथा साना उद्योग कार्यालय	०११४९०१९४	९८५१०९९२४३
६.	पवन महत	प्रबन्धक	कृषि विकास बैंक	०११६६२०७३	९८४१३२००३७
७.	अशोक कुमार खड्का	प्रबन्धक	कृषि सामग्री कं लि.	०११४९०३०६	९८४१४०१५७२
८.	बिनोद पराजुली	अध्यक्ष	जिल्ला सहकारी संघ लि.	०११ ६६११२७	९८५१०४६६६७
९.	सुमन नेपाल	अध्यक्ष	जिल्ला कृषि सहकारी संघ लि.		९८५११३०२९९
१०.	शंख बुद्ध लामा	अध्यक्ष	शान्ती जनआदर्श सेवा केन्द्र		९८५१०७२५८२

आपतकालिन परिस्थितिको पूर्वतयारीसम्बन्धी गतिविधि :

पूर्वतयारी सम्बन्धी गतिविधि	जिम्मेवार निकाय	लागत (रु)	समय
प्रत्येक पालिकाले कृषिको बिकास सम्बन्धमा सरोकारवाला सहित बैठक राख्ने र सोही बैठकमा विपद् पूर्व तयारी सम्बन्धी विषयलाई समावेश गर्ने ।	स्थानिय तहहरु		प्रत्येक चौमासिक
स्थानिय सरोकारवालाहरुको क्षमता तथास्रोत नक्साङ्कन गर्ने	स्थानियतहहरु, (कृषि शाखा)		पौष मसान्तसम्म
रोग लाग्न सक्ने सम्भावना भएका बालीनालीहरुको पूर्वानुमान गर्ने (विभिन्न बालीहरुमा सक्रमण हुन सक्नेदेखिएमा ।)	कृषि ज्ञान केन्द्र		माघसम्म
खडेरी, असिना अर्ति वर्षा आदि प्रकोपको जोखिम बाट जोगिने बारे अभिमुखिकरण र राहतको जोहो गर्ने	कृषि ज्ञान केन्द्र		निरन्तर
जिविकोपार्जन सम्बन्धी सिप तथा व्यवसायिक तालिम दिने	कृषि ज्ञान केन्द्र		वार्षिक कार्यक्रम अनुसार
आकस्मिक बाली संरक्षण सेवा	स्थानिय तहहरु कृषि ज्ञान केन्द्र		विपद्बाट बढी प्रभावितहरुलाई वितरण गर्ने ।
कृषि विमा कार्यक्रमलाई प्रभावकारी बनाउन अभिमुखिकरण गोष्ठी	कृषि ज्ञान केन्द्र		वार्षिक कार्यक्रम अनुसार
विज वृद्धि सहकारीलाई सक्रिय बनाइराख्ने र थप समूह निर्माण गर्ने	कृषि ज्ञान केन्द्र		निरन्तर
विऊ विजन तथा अन्न भण्डारको लागि भण्डार गृह (बनाउन सम्बन्धित सरोकारवाला तथा दाताहरुसँग समन्वय गर्ने तथा भण्डार seed bin वितरण गर्ने)	स्थानिय तहहरु तथा कृषि ज्ञान केन्द्र ।		निरन्तर
कवुलियती वन अन्तर्गत जिविकोपार्जन सुधार योजनाकार्यान्वयन अनुदान कार्यक्रमलाई प्रभावकारी रुपमा लागु गर्ने	डिभिजन वनकार्यालय		

पूर्वतयारी सम्बन्धी गतिविधि	जिम्मेवार निकाय	लागत (रु)	समय
सामुदायिक वन उपभोक्ता समूहलाई वन डडेलो रोकथाम गर्न तथा वन विनास हुनबाट जोगाउन समूहहरुलाई सचेत गराउने	डिभिजन वन कार्यालय		निरन्तर
प्रजननका लागि विउ बोका, राँगो, भुसा काट्ने मेशिन, बाखा, गाई, डालेघाँस विऊ वितरण गर्ने	भेटनरी अस्पताल तथा पशुतथा विकास केन्द्रजिल्ला पशु सेवा कार्यालय		निरन्तर
पशुजन्य महामारी भएको अवस्थामा खोप लगाउन आकस्मिक कोष	भेटनरी अस्पताल तथा पशु तथा वा विकास केन्द्र		असार मसान्त
पशुपालक समूहहरुलाई सक्रिय बनाइ राख्ने	भेटनरी अस्पताल तथा पशु सेवा विकास केन्द्र		निरन्तर
सहकारी नियम अनुसार सहकारी संस्थामा राखिने आकस्मिक तथा राहतकोषहरुलाई व्यवस्थित गर्न अनुगमन गर्ने	स्थानिय तहहरु		निरन्तर
राहतमा विउ वितरणका लागि विउ भण्डारण (खाद्यान्न धान, मकै, गहुँ आदि) ।	स्थानिय तहहरु र कृषि ज्ञान केन्द्र		तत्कालै शुरु गर्ने

६.२.११ आपतकालिन बन्दोवस्ती क्षेत्र (Logistics Cluster)

आपतकालिन बन्दोवस्ती क्षेत्रको सम्पर्क व्यक्ति तथा संस्थाको विवरण

क्र. सं.	नाम	संस्था	पद	टेलिफोन नं	मोवाइल नं.
१.	श्रवणकुमार तिमिल्सिना	जिल्ला प्रशासन कार्यालय(संयोजक)	प्रमुख जिल्ला अधिकारी	०११४९०१२३	९८५१२३७७७७
२.	लक्ष्मी देवी होमागाई (खतिवडा)	जिल्ला प्रशासन कार्यालय	सहायक प्रमुख जिल्ला अधिकारी	०११४९०१२३	९८४१२०६९४२
३.	केशव प्रसाद रिजाल	जिल्ला समन्वय समिति	जिल्ला समन्वय अधिकारी	०११४९०२७४	९८५१२७५२२२
४.	प्रलाद प्याकुरेल	जिल्ला समन्वय समिति	ना. सु	०११४९०२७४	९८५१०१७३५५
५.	सुवास खड्का	नेपाली सेना विष्णुदल गण	प्रमुख सेनानी	०११४९०६०७	९८६३०२८७७०
६.	रविकुमार पौडेल	जिल्ला प्रहरी कार्यालय	प्रहरी उपरीक्षक	०११४९००९९	९८५१२३५५५५
७.	पुरुषोत्तम थापा	सशस्त्र प्रहरी बल नेपाल	स. प्रहरी उपरीक्षक	०११४९९३३२०	९८५११२७२०४२
८.	डा. नरेन्द्र कुमार झा	स्वास्थ्य कार्यालय	बरिष्ठ स्वास्थ्य प्रशासक	०११४९०३००, ४९०३१५	९८५११६३३३८
९.	समुन्द्रलाल श्रेष्ठ	ने.रे.सो. काभ्रे	संयोजक	०११६६१४३१	९८४१२३८६५५

आपतकालिन परिस्थितिको पूर्वतयारी सम्बन्धी गतिविधि (संकटकालीन परिस्थितिभन्दा पहिले)

क्र.स	पूर्वतयारी सम्बन्धी गतिविधि	जिम्मेवार निकाय	सहयोगी निकाय	लागत (रु)	समय अवधि
१.	**बन्दोवस्तीसम्बन्धी व्यवस्था**				
१.१	बन्दोवस्तीको लागि समन्वय बैठकको आयोजना गर्ने (सबै क्षेत्रको सहभागितामा पूर्वतयारी सम्बन्धी छलफल गर्ने)	जिल्ला बिपद् व्यबस्थापन समिति	जिल्ला समन्वय समिति		वर्षको २ पटक कम्तिमा ६महिना ननाघ्ने गरी)
१.२	जिल्लाभित्र मौजाद रहेका वा उपलब्ध हुनसक्ने सामग्रीहरुको नक्साङ्कन गर्ने	जिल्ला बिपद् व्यबस्थापन समिति	जिल्ला समन्वय अधिकारी		वर्षको २ पटक (पौष र असार महिना)
१.३	भण्डारण गृहहरुको स्थापना गर्ने र आवश्यक राहत सामग्रीहरु संकलन गर्ने	जिल्ला समन्वय समिति/सूचना अधिकृत	जिल्ला समन्वय समिति स्थानीय तह, नेपाली सेना, नेपाल प्रहरी, सशस्त्र प्रहरी वल नेपाल		निरन्तर

परिच्छेद-७

७ सूचना व्यवस्थापनको स्वरुपहरु

७.१ सूचना व्यवस्थापन

आपतकालिन अवस्थामा वा कुनै विपद्को घटना घटेमा स्थानिय बिपद् व्यवस्थापन समितिले स्थानिय तहमा समन्वय गरि विपद्को समाधान गर्ने प्रयास गर्दछ । उक्त विपद् स्थनियस्तरबाट समाधान हुन नसक्ने भएमा स्थानिय तहले जिल्ला बिपद् व्यवस्थापन समिति वा जिल्ला आपतकालिन कार्य संचालन केन्द्रलाई सूचना दिने गर्दछ । जिल्ला विपद् व्यवस्थापन समितिले प्रदेश तथा केन्द्र संग आवश्यक समन्वय गरी बिपद् व्यवस्थापनको कार्यलाई द्रुत रुपमा व्यवस्थापन गर्ने प्रयास गर्दछ ।

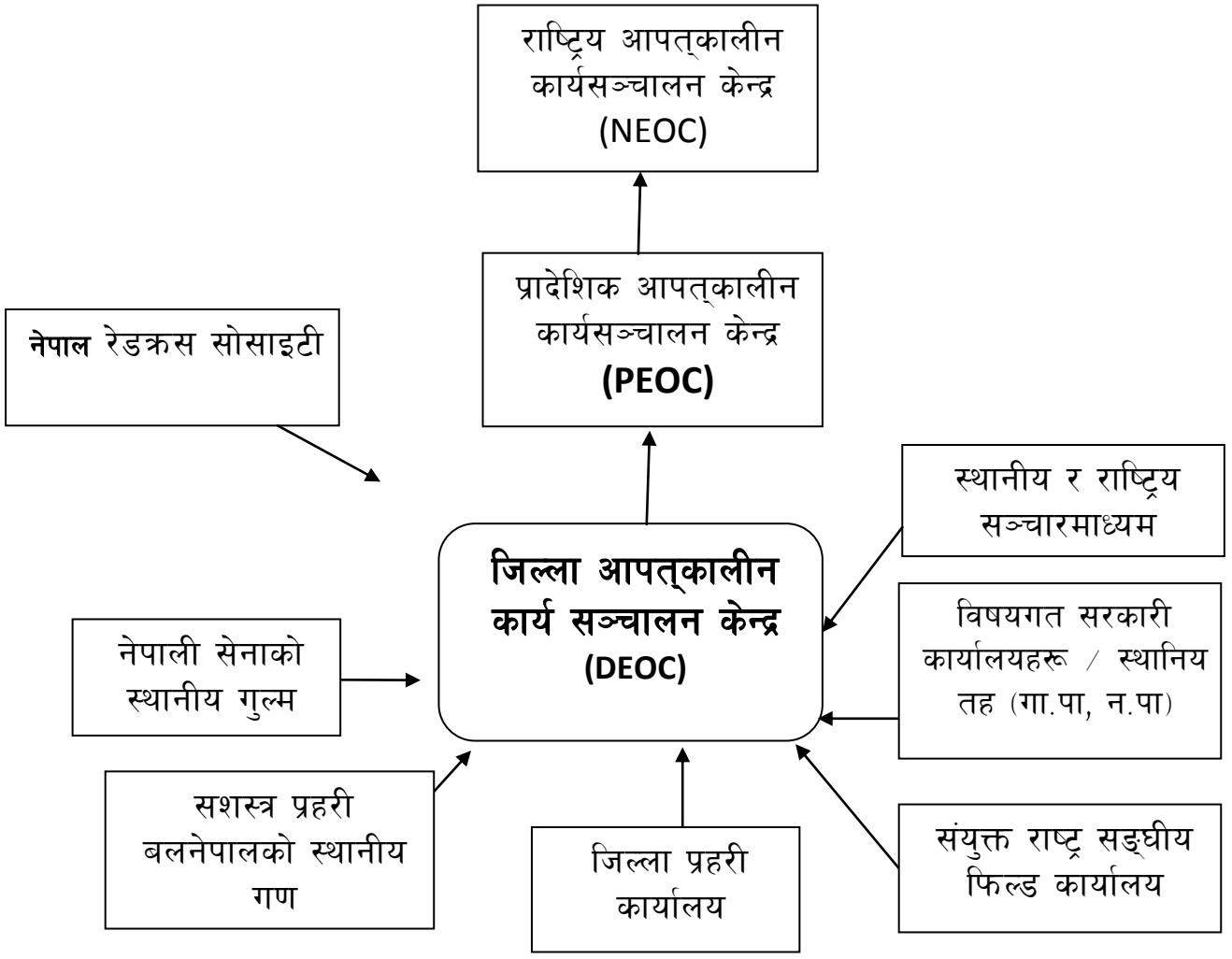

विपद जोखिम न्यूनिकरण तथा व्यवस्थापन ऐन २०७४(पहिलो संशोधित २०७६) का अनुसार विपद जोखिम न्युनिकरण तथा व्यवस्थापनमा संलग्न निकायहरु बिचको समन्वय तथा सहकार्यको स्वरुप (STRUCTURE)

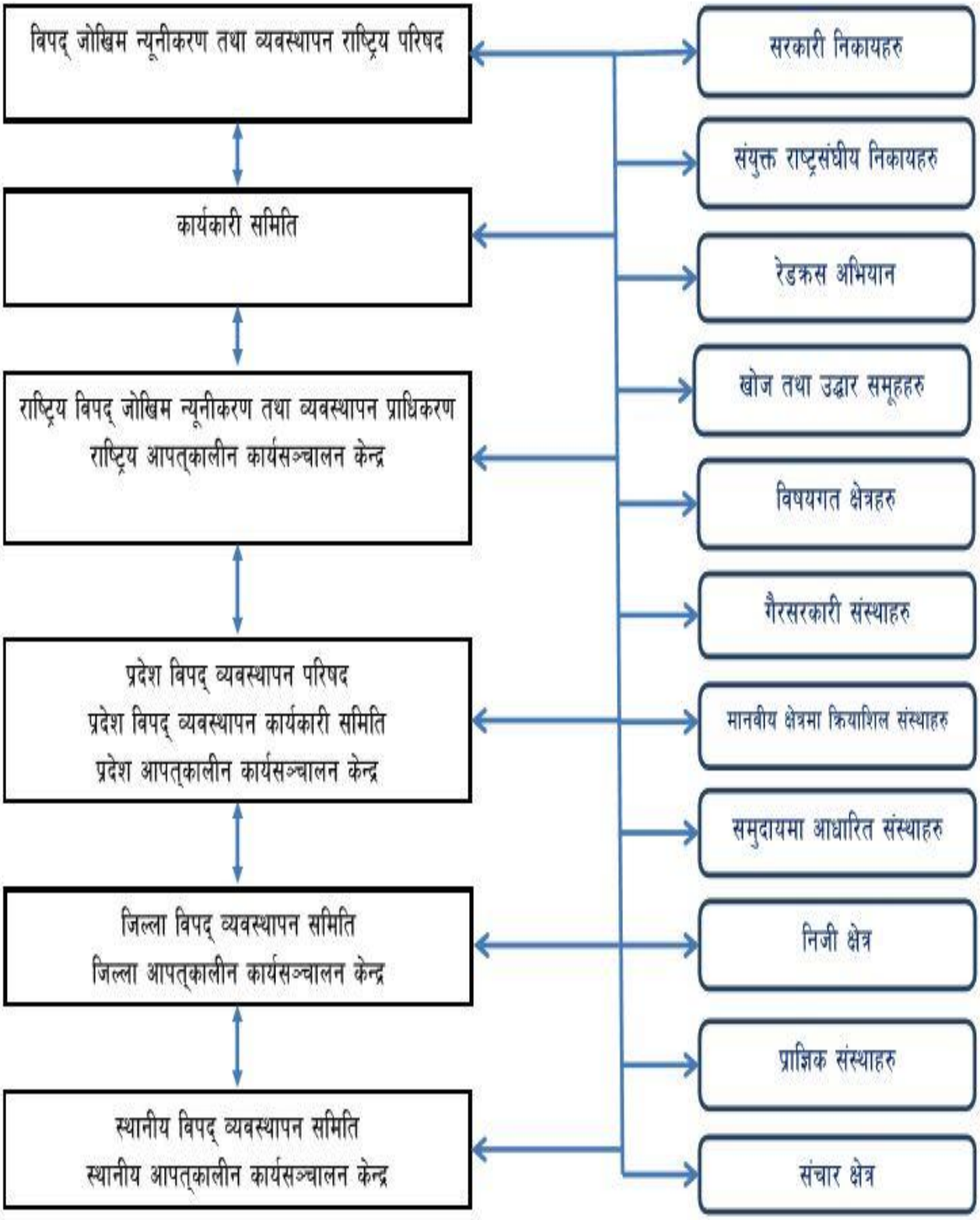

७.२ विपदको प्रकृतिमा आधारित क्षेत्रगत प्रतिकार्य योजना

७.२.१ समन्वय तथा सूचना व्यवस्थापन क्षेत्र (Coordination and Information Management Cluster)

मानवीय सहयोगका मापदण्ड

- समन्वय बैठक विपद्आएको पहिलो हप्तामा १ दिन बिराएर र दोस्रो हप्ताबाट हप्तामा एकदिन बैठक बस्ने
- समन्वय बैठक र प्रतिवेदनका बारेमा जानकारी गराउने
- जोखिममा परेका समूह तथा जनसंख्यालाई न्यायोचित रूपमा उद्धार तथा राहत सामग्रीको वितरण तथा सहयोग गर्ने
- अवस्था तथा आवश्यकताको आधारमा रहेर (IRA/MIRA) टीम परिचालन गर्ने
- पहिलो हप्तामा परिस्थितिका बारेमा दिनदिनै प्रतिवेदन तयार गर्ने । क्रमशः आवश्यकताअनुसार हरेक २ दिन तथा साप्ताहिक रुपमा निरन्तरता दिने
- २४ घण्टाभित्र सञ्चार माध्यममा समाचार पठाउने र पहिलो हप्तामा हरेक दिन समाचार पठाउने
- प्रदेश बिपद् व्यवस्थापन समिति सगँ समन्वय गर्दै कार्य गर्ने
- समन्वय तथा शिविर व्यवस्थापनको अनुगमन गर्ने, प्रतिवेदन तयार गरी सबैलाई जानकारी गराउने
- प्राप्त स्रोतको वितरण तथा व्यवस्थापनमा आपतकालीन बन्दोवस्ती (Logistic Support) को व्यवस्थापन गरी प्रभावित क्षेत्रमा आवश्यक समाग्रीहरु पुऱ्याउने
- गाउँपालिका, नगरपालिकातथा प्रदेश स्तरीय बिपद् व्यवस्थापन समितिसँग समन्वय गरी कार्य गर्ने

मुख्य विपदको किसिम : बाढी, पहिरो, महामारी, भूकम्प, आगलागी, जैविक प्रकोप (बाली तथा पशुरोग), असिना र सुख्खा खडेरी

क्षेत्रगत उद्देश्यः सूचना प्रवाहका वैकल्पिक उपायहरु पहिचान गर्ने तथा सूचनाहरुलाई विश्लेषण गरी सम्बन्धित क्षेत्रहरुमा उपलब्ध गराई सहयोग सुनिश्चित गर्ने

योजनाको समष्टिगत उद्देश्य :

- जिल्ला तथा स्थानिय तहमा सूचना तथा समन्वय समिति गठन गर्ने
- २४ घण्टा भित्र प्रारम्भिक द्रुत लेखाजोखा IRA गरि क्षतिको आंकलन गर्ने र प्रभावितहरुको आधारभुत आवश्यकता पुरा गर्न पहल गर्ने
- तिनदेखि पाँच दिन भित्र बहु क्षेत्रिय प्रारम्भिक द्रुत लेखाजोखा (Multi-Cluster InitialRapid Assessement, MIRA) गरी क्षति र पीडितहरुको विवरण तयार गर्ने
- सूचना प्रवाहको वैकल्पिक उपायहरु पहिचान गरी सूचना प्रवाह सुनिश्चित गर्ने
- प्राप्त सूचनालाई विश्लेषण गरी सम्बन्धित क्षेत्रहरुलाई उपलब्ध गराउने
- समन्वय बैठक बाढी आएको बेला २४ घण्टा भित्र, पहिलो हप्तामा १ दिन बिराएर र दोस्रो हप्ताबाट हप्तामा एकदिन बैठक बस्ने
- नियमित रुपमा अनुगमन गरी क्षेत्रहरुलाई पृष्ठपोषण गर्ने

समन्वय तथा सूचना व्यवस्थापन क्षेत्रको प्रतिकार्य योजना

विपद्को घटना पश्चात्को अवधि	विपद्को अवस्थामा गरिने आपतकालीन कार्य (विपद्को प्रकृतिमा आधारित)	आपतकालीन अवस्था सम्बोधन गर्न गरिने पूर्वतयारी कार्य	पूर्वतयारी कार्य सम्बोधन गर्न खाडलको पहिचान	मुख्य जिम्मेवार निकाय	पूर्वतयारी कार्यका लागि अनुमानित लागत
पहिलो दिन	जिल्ला बिपद् व्यवस्थापन समितिको समन्वय बैठकआयोजना गर्ने - जानकारीको संकलन र परिस्थितिको अद्यावधिक गर्ने - सबै क्षेत्र (Cluster) लाई सक्रिय पार्ने सबै क्षेत्र (Cluster) लाई कार्य जिम्मेवारी सुम्पने - आवश्यकता अनुसार आपतकालिन सहयोगको लागि मानवीय सहायोगमा कार्यगर्ने विभिन्न पक्षवा निकायसँग अनुरोध गर्ने		बजेटको व्यवस्थापन	जिल्ला बिपद् व्यवस्थापन समिति	
	प्रारम्भिक सर्वेक्षणका लागि IRA टोली परिचालन	जिल्ला बिपद् व्यवस्थापन सँगसमन्वय गरी सर्वेक्षण टोलीको सम्पर्क विवरण अद्यावधिक गर्ने	भौगोलिक एवं प्राविधिक कठिनाई पर्नसक्ने	जिल्ला बिपद् व्यवस्थापन समिति	
	सूचना डेक्स निमार्ण गर्ने	स्थानीय स्तरका सम्पर्क व्यक्तिको विवरण अद्यावधिक		जि.प्रशासन,जिल्ला समन्वय समितिर नेपाल प्रहरी	
दोस्रो दिन	स्थानीय स्रोत र साधनको समिक्षा गर्ने	प्रत्येक क्षेत्रसँग उपलब्ध स्थानीय स्रोत र साधनको यकिन गर्ने	स्रोत साधन अपर्याप्तता	जिल्ला बिपद् व्यवस्थापन समिति	
	प्रकोप प्रभावितको लागि राहत वितरण		वास्तविक प्रभावितको पहिचानमा कठिनाई	जिल्ला बिपद् व्यवस्थापन समिति	
पहिलो हप्ता	MIRA सर्वेक्षण टोली परिचालन	अन्य क्षेत्रसँग समन्वय गरेर MIRA अभिमुखिकरण गर्ने	MIRA अभिमुखिकरण गर्ने दक्ष जनशक्तिको अभाव	जिल्ला बिपद् व्यवस्थापन समिति	
	सर्वेक्षणका आधारमा कार्य योजना तयार गरी कार्यान्वयन गर्ने	सुरक्षित स्थानको नक्साङ्कन गोदामको नक्साङ्कन	स्रोत साधन एवं भण्डारणको पर्याप्त व्यवस्थापन नहुनु	नेपाल रेडक्रस, विषयगत कार्यालयहरु	
	क्षेत्रका सबै सदस्यहरु तथा अन्य सरोकारहरुलाई निष्कर्ष उपलब्ध गराई जानकारी गराउने				

विपद्को घटना पश्चात्को अवधि	विपद्को अवस्थामा गरिने आपतकालीन कार्य (विपद्को प्रकृतिमा आधारित)	आपतकालीन अवस्था सम्बोधन गर्न गरिने पूर्वतयारी कार्य	पूर्वतयारी कार्य सम्बोधन गर्न खाडलको पहिचान	मुख्य जिम्मेवार निकाय	पूर्वतयारी कार्यका लागि अनुमानित लागत
	राहत वितरणलाई निर्विवाद बनाउन राजनैतिक दलहरुको अनिवार्य सहभागिता गराई सहयोग उपलब्ध गराउने	राजनैतिक दलहरुको सहभागितामा योजना र्निमाण	विपद् पूर्व तयारीले राजनैतिक प्राथमिकता नपाउनु	जिल्ला समन्वय समिति	
पहिलो महिना	विपद्बाट विस्थापित र घाइतेहरुलाई परिचय पत्र वितरण	परिचय पत्रको छपाई	वास्तविक प्रभावितको पहिचानमा कठिनाई	जिल्ला बिपद् ब्यवस्थापन समिति	१ लाख
दोस्रो महिना	संकलित तथ्याङ्क विश्लेषण र सम्प्रेषण गर्ने	तथ्याङ्क विश्लेषणको अभिमुखिकरण	स्रोत व्यक्ति, सही तथ्याङ्कको अभाव	जिल्ला बिपद् ब्यवस्थापन समिति	
तेस्रो महिना	प्रभावितहरुको सुरक्षित पुनर्स्थापनाको लागि कार्य योजना तयार गरी कार्यान्वयन गर्ने	दीर्घकालीन सुरक्षित स्थानको पहिचान	पुनर्स्थापना तथा पुनर्निर्माण रणनीति	जिल्ला विपद् ब्यबस्थापन समिति को नेतृत्वमा जिल्ला समन्वय समिति, जिल्ला पुर्वाधार विकास कार्यालय, सुरक्षा निकायहरु एव नेपाल रेडक्रस सोसाइटी र खानी तथा भूगर्व विभाग	प्रतिपरिवार अनुमानित रु १५ हजार

७.२.२ खोजतलास तथा उद्धार क्षेत्र (Search and Rescue)

मानवीय सहयोगका मापदण्ड

- प्रकोपको लगत्तै उपकरणसहित खोज तथा उद्धार (Search And Rescue) टोली खटाउने
- जोखिममा परेका समूह तथा जनसंख्यालाई न्यायोचित रूपमा यथासक्य चाडो खोज तथाउद्धार गरी सहयोग गर्ने
- धन तथा जनको सुरक्षा गरी सुरक्षित जीवनको प्रत्याभूत गराउने
- अन्य क्षेत्रसँग समन्वय गरी राहत सामग्री वितरणमा सहयोग गर्ने
- घाइते, अशक्त, असहाय, बालबालिका, महिला तथा वृद्धवृद्धालाई प्राथमिकताका साथसुरक्षित स्थानान्तरण गर्ने

मुख्य विपदको किसिम :पहिरो, आगलागी, बाढी, महामारी, भूकम्प, चट्याङ, हावाहुरी, रोग, किरा तथा जनावरको आक्रमण र सडक दुर्घटना

क्षेत्रगत उद्देश्य: विपद् प्रभावितहरुको जनधनको खोज तथा उद्धार गरी सहज तरिकाले सुरक्षित स्थानसम्म पुऱ्याउने

योजनाको समष्टिगत उद्देश्य :

- विना भेदभाव विपद् प्रभावितहरुलाई उद्धार गरी सुरक्षित तवरले राख्नु
- विपद्मा परेकाहरुलाई उद्धारका लागि खोजी गर्नु
- प्रभावितहरुको तत्काल जीवन बचाउनु
- सम्भावित मानवीय क्षति कम गर्नु
- सुरक्षित स्थानको खोजी गर्नु

खोजतलास तथा उद्धार क्षेत्रको प्रतिकार्य योजना

विपद्को घटना पश्चात्को अवधि	विपद्को अवस्थामा गरिने आपतकालीन कार्य (विपद्को प्रकृतिमा आधारित)	आपतकालीन अवस्था सम्वोधन गर्न गरिने पूर्व तयारी कार्य	पुर्वतयारी कार्य सम्वोधन गर्न खाडलको पहिचान	मुख्य जिम्मेवार निकाय	प्रत्येक पूर्वतयारी कार्यका लागि अनुमानित लागत
पहिलो दिन	खोजतलास तथाउद्धार क्षेत्रको आपत कालिन समन्वय बैठक आयोजना गर्ने ▪ विपद्जन्य स्थल तर्फ खोजतलास तथा उद्धार टोली परिचालन गर्ने ▪ प्रभावित स्थलको पहिचानर प्राथमिकता निर्धारण गर्ने ▪ स्थानीय तहसँग समन्वय गरी खोज तथा उद्धार गर्ने ▪ सम्बन्धित अन्य निकायसँग समन्वय गर्ने	आपतकालिन खोज तथा उद्धार सामग्रीको पूर्व भण्डारण गर्ने, जिल्ला जिल्ला बिपद् व्यवस्थापन समितिमा आपतकालीन कोष खडा गर्ने स्थानीय स्तरमा खोजतलास तथा उपलब्ध उद्धार सामग्रीको बिवरण राख्ने	आवश्यकमात्रामा खोजतलास तथा उद्धार सामग्री नहुनु, सूचना प्रवाहमा ढिलाई, भौगोलिक विकटताको कारण समयमै घटना स्थलमा पुग्न कठिनाई	जिल्ला बिपद् व्यवस्थापन समिति खोजतलास तथा उद्धार क्षेत्र तथा मानवीय सहयोगी संस्थाहरु र सुरक्षा निकाय	प्रकोप अनुसार लागत थप हुनसक्ने जि बि व्य स को कोष स्थापना गर्ने र त्यहाँबाट खर्च व्यवस्थापन गर्ने
	कमाण्ड पोस्ट खडा गर्ने	आवश्यक सामग्रीको पूर्व भण्डारण		खोजतलास तथा उद्धार क्षेत्र	
	तत्काल प्रकोप न्यूनीकरण गर्ने उपाय अवलम्बन गर्ने	तालिम प्राप्त जनशक्ति तयार पार्ने (तालिम तथा पूर्व अभ्यास		खोजतलास तथा उद्धार क्षेत्र	
दोस्रो दिन	महत्वपूर्ण आवश्यक स्रोत/साधानको उपलब्धता यकिन गर्ने र आवश्यक सहयोगको माग गर्ने	आवश्यक सामग्रीको पूर्व भण्डारण	स्रोत साधनको अपर्याप्तता	जिल्ला बिपद् व्यवस्थापन समिति	
पहिलो हप्ता	प्रभावितहरुलाई सुरक्षित स्थानमा स्थानान्तरण गर्ने	सुरक्षित स्थानको पहिचान गरी राख्ने		जिल्ला बिपद् व्यवस्थापन समिति	
	राहत सामग्री वितरणकार्यमा सहयोग गर्ने	आवश्यक राहत सामग्रीको पूर्व भण्डारण		जिल्ला बिपद् व्यवस्थापन प्रकोप उद्धार समिति	
पहिलो महिना	विस्थापित शिविरमा शान्ति सुरक्षा कायम गर्ने			सुरक्षा निकाय	
दोस्रो महिना	प्रभावितहरुलाई पुनः निर्माण एवं पुनःस्थापना गर्न सहयोग गर्ने	सरोकारवाला निकायहरुसँग समन्वय गर्ने	स्रोत साधन कमी	क्षेत्रगत सवै निकाय	प्रकोप र क्षतिको प्रकृति अनुसार निर्धारण हुने
तेस्रो महिना	प्रभावितहरुलाई पुनर्स्थापना गरी टोली फिर्ता हुने			क्षेत्रगत सवै निकाय	

७.२.३ खाद्य सुरक्षा एवम पोषण क्षेत्र (Food Security and Nutrition Cluster)

मानवीय सहयोगका मापदण्ड

प्रभावित व्यक्तिहरूको पहुँच निम्न वस्तुमा हुनेछ :

(१) प्रतिव्यक्ति प्रतिदिन न्युनतम २१०० क्यालोरी प्राप्त हुने गरी सामान्य खाद्यान्नको रासन (ration)

(२) प्रभावित मानिसहरूका लागि हाल विद्यमान तथा उपलब्ध भएका र पहुँचयोग्य खाद्य पदार्थमा परिपूरक (Complementary) को रूपमा एक अथवा दुई खाद्य पदार्थहरु पूरक रासनको रूपमा उपलब्ध गराउने ।

(३) निश्चित समूहका व्यक्तिहरूका (साना केटाकेटी, एच्आईभी भएका व्यक्ति, जेष्ठ नागरिक,कुपोषित व्यक्तिहरू आदि) आवश्यकतालाई पूरा गर्नका लागि सामान्य रासनका अतिरिक्त परिपूरक रासनको व्यवस्था गर्ने ।

स्फेयरमा मापदण्ड बमोजिम उपलब्ध खाद्य सामग्री

चामल – प्रतिदिन प्रतिव्यक्ति ४२०
ग्राम, दाल – प्रतिदिन प्रतिव्यक्ति ६० ग्राम
वनस्पति तेल – प्रति दिन प्रतिव्यक्ति ३० मि.लि.
नुन – प्रतिदिन प्रतिव्यक्ति ५ ग्राम
नुडल १०० घरधुरीका लागि खाद्य सामग्री (उद्योग वाणिज्य संघ बनेपा तथा नेपाल रेडक्रस सोसाइटी बनेपा) स्थानीय परिस्थिति बमोजिम खाद्यान्न वितरणको आकार निर्धारित गरिनु पर्दछ ।

मुख्य विपदको किसिम : पहिरो, आगलागी, बाढी, महामारी, भूकम्प, चट्याङ, हावाहुरी, रोगकिराको आक्रमण र सडक दुर्घटना

क्षेत्रगत उद्देश्यः जीवन रक्षासम्बन्धी रणनीतिहरू (survival strategies) का लागि आवश्यकताको पूर्ति गर्नका निमित्तखाद्यसम्बन्धी पर्याप्त स्रोतहरू उपलब्ध गराउने

योजनाको समष्टिगत उद्देश्य :

प्रभावित व्यक्तिहरूका लागि समयमा नै खाद्यान्नको उपलब्धता तथा खाद्यान्नमा पहुँच सुनिश्चित गराएर जीवन बचाउने एवम् जीवनलाई निरन्तरता प्रदान गर्ने ।

खाद्य सुरक्षा क्षेत्रको प्रतिकार्य योजना

विपद्को घटना पश्चात्को अवधि	विपद्को अवस्थामागरिने आपतकालीनकार्य (विपद्को प्रकृतिमा आधारित)	आपतकालीन अवस्था सम्बोधन गर्न गरिने पूर्वतयारी कार्य	पूर्वतयारी कार्य सम्बोधन गर्न खाडलको पहिचान	मुख्य जिम्मेवार निकाय	पूर्वतयारी कार्यका लागि अनुमानित लागत
पहिलो दिन	खाद्य क्षेत्रको समन्वय बैठकको आयोजना ▪ जि.बि.व्य.सको बैठकमा सहभागी ▪ जानकारी संकलन गर्ने ▪ परिस्थिति विश्लेषण ▪ तयारी खाना वितरणका लागि कार्ययोजना तयार गर्ने	आपतकालीन योजना अध्यावधिक गर्ने	मानवीय र भौतिक स्रोतको कमी	गाँउपालिका तथा नगरपालिका ,जिल्ला कृषि विकास कार्यालय, उद्योग वाणिज्य संघ, नेपाल रेडक्रस सोसाइटी	
	सम्बन्धित स्थानिय तहबाट क्षतिबारे जानकारी लिने	सेवा केन्द्रहरुको सम्पर्क बिवरण अद्यावधिक गर्ने	जनशक्तिको कमी	कृषि ज्ञान केन्द्र गाँउपालिका तथा नगरपालिका	
	विस्थापितहरुको लागि पहिलो ७ दिनसम्मको लागि तयारी खाना वितरण गर्ने (चाउचाउ, चिउरा, भुजा, विस्कुट, भेली, नुन)	आवश्यक तयारी खाद्य सामग्रीको पूर्व भण्डारण खाद्य सामग्री विक्रीकर्ताको नक्साङ्कन	उपयुक्त गोदाम नहुनु	गाँउपालिका तथा नगरपालिका, उद्योग वाणिज्य संघ	

विपद्को घटना पश्चात्को अवधि	विपद्को अवस्थामागरिने आपतकालीनकार्य (विपद्को प्रकृतिमा आधारित)	आपतकालीन अवस्था सम्बोधन गर्न गरिने पूर्वतयारी कार्य	पूर्वतयारी कार्य सम्बोधन गर्न खाडलको पहिचान	मुख्य जिम्मेवार निकाय	पूर्वतयारी कार्यका लागि अनुमानित लागत
दोस्रो दिन	स्थानीय स्रोत र साधनको समिक्षा गर्ने	प्रत्यक क्षेत्रसँग उपलब्ध स्थानीय स्रोत र साधनको नक्साङ्कन		जिल्ला बिपद् ब्यवस्थापन समिति, गाँउपालिका तथा नगरपालिका	
पहिलो हप्ता	MIRAसर्वेक्षण टोली परिचालन	अन्य क्षेत्रसँग समन्वय गरेर MIRAतालिम आयोजना गर्ने		जिल्ला बिपद् ब्यवस्थापन प्रकोप उद्धार समिति	
	आवश्यक पर्ने खाद्य सामग्रीको व्यवस्था र भण्डारण गर्ने	गोदाम तथा वितरण केन्द्रहरुको नक्साङ्कन		उद्योग वाणिज्य संघ	
पहिलो महिना	मापदण्डमा उल्लेख भए अनुसार खाद्य सामग्री वितरण गर्ने (चामल, दाल, तेल, नुन, मसला)	प्रभावित व्यक्तिहरुको पहिचान गरी वितरण व्यवस्था मिलाउने		उद्योग वाणिज्य संघ	१० हजार
	स्वास्थ्य तथा पोषण क्षेत्रसँग समन्वय गरी ६ महिनादेखि ५ वर्षमुनिका बालबालिका, वृद्धवृद्धा, गर्भवती रसुत्केरी महिलालाई पौष्टिक आहार वितरण गर्ने	आवश्यक सामग्री जुटाउने		जिल्ला बिपद् ब्यवस्थापन समिति, गाँउपालिका तथा नगरपालिका . र विभिन्न क्षेत्रहरु)	

खाद्य क्षेत्रका लागि चाहिने अनुमानित बजेट निम्न अनुसार छुटयाइएको छ :

क्र.सं.	गतिविधि	इकाइ	परिमाण	दर रु.	जम्मा रु.
१.	समन्वय बैठकको आयोजना	पटक	१	७०००	
२.	खाद्य सामग्री भण्डारणका लागि उचित स्थानको व्यवस्था	महिना			
३.	खाद्य सामग्री ढुवानीका लागि गाडीको व्यवस्थापन	पटक			
४.	तयारी खाना				
४.१	चाउ चाउ -प्रतिदिन प्रति व्यक्ति २ प्याकेटका दरले	प्याकेट	२५००	३०	
४.२	चिउरा -प्रतिदिन प्रति व्यक्ति ३०० ग्रामका दरले	कि.ग्रा.	२३००	७०	
४.३	भुजा प्रतिदिन प्रति व्यक्ति १०० ग्रामका दरले	कि.ग्रा.	८००	९०	
४.४	बिस्कुट(प्रतिदिन प्रति व्यक्ति २ प्याकेटका दरले)	प्याकेट	१५,०००	२५	
४.५	चिनी (प्रतिदिन प्रति व्यक्ति २५० ग्रामका दरले)	कि.ग्रा.	१८५०	८०	
४.६	नुन(प्रतिदिन प्रति व्यक्ति १० ग्रामकादरले)	कि.ग्रा.	८०	३०	
५	मानवीय सहयोगका लागि आवश्यक पर्ने खाद्य सामग्रीको व्यवस्थापन -विस्थापित १००० जनाको लागि ३ हप्तासम्म				
५.१	चामल(प्रतिदिन प्रति व्यक्ति ४२० ग्राम)	क्वीन्टल	८८.२	५०००	
५.२	दाल -प्रति दिन प्रति व्यक्ति ६० ग्राम	क्वीन्टल	१२.६	१६,०००	
५.३	तेल -प्रति दिन प्रति व्यक्ति ३० एम एल)	लिटर	६३०	१५०	
५.४	नुन -प्रति दिन प्रति व्यक्ति ५ ग्राम)	कि.ग्रा.	१०५	२०	
५.५	मसाला प्रति दिन प्रति व्यक्ति ५ ग्राम	कि.ग्रा.	१०५	४००	
६.	बितरकको लागि पारिश्रमिक (१ महिना)	ज्ना	८	१००००	

७.२.४ गैह्रखाद्य सामग्री तथा आपतकालीन आवास (Non Food Item and Shelter Cluster)

मानवीय सहयोगका मापदण्ड

१. औसतमा एक व्यक्तिका लागि ३.५-४.५ वर्ग मिटरको छाना भएको क्षेत्र र औसतमा ५ सदस्यहरूको एक परिवारका लागि कम्तीमा पनि ४X५ मिटरको डोरीसहितको प्लास्टिक सिट र सहायता सामग्री उपलब्ध हुनेछ ।

२. कम्बलमा मानिसहरूको पर्याप्त पहुँच हुनेछ ।

३. दुई वर्षसम्मका बालबालिकाहरूका लागि कम्तीमा पनि एक पूरा सेट कपडा हुनेछ ।

४. महिला, केटी, पुरूष तथा केटाहरूको लागि कम्तीमा पनि एक पूरा सेट कपडा र यसका अतिरिक्त, महिला तथा केटीहरूका लागि नियमित सरसफाई सम्बन्धी सामग्रीको आपूर्ति भएको हुनेछ ।

५. घरायसी सामग्री वा एक सेट भाँडा उपलब्ध हुनेछ ।

६. शिविर खडा गर्नका लागि अग्रिम रूपमा जमिनको पहिचान गर्नुपर्दछ जुन जमिन सुरक्षित तथा SPHEREको मापदण्डअनुसार हुनुपर्छ ।

७. विद्यालय तथा सार्वजनिक स्थलहरूसँग अग्रिम रूपमा नै समझदारी पत्र (MoU) मा गरिएको हुनुपर्दछ ।

८. शिविरका लागि योजना तर्जुमा गर्दा साँस्कृतिक तथा सामाजिक मूल्यहरू एवम् परिस्थितिलाई ध्यानमा राखिनुपर्दछ ।

९. शिविर खडा गर्नका लागि विगतमा प्रयोग गरिएका ठाउँहरूको रेकर्ड अध्ययन गरिनुपर्छ ।

१०. नागरिक समाज, सरकार तथा सान्दर्भिक समूहसँगको परामर्शमा शिविरको स्थापना गरिनुपर्छ ।

११. सुत्केरी महिला, अपाङ्गता भएका व्यक्तिहरुकालागि विषेश अस्थायी टेण्ट र अत्यावश्यक सामग्री जस्तो हाइजिन किट, न्यानो कपडा, ओड्ने कम्बल, झुलको व्यवस्था र त्यसमा उनीहरुको पहुँच हुनेछ ।

मुख्य विपद्को किसिमः भूकम्प पहिरो, आगलागी, बाढी, महामारी,चट्याङ, हावाहुरी, रोग कीराको आक्रमण र सडक दुर्घटना

क्षेत्रगत उद्देश्यः

- जलवायुका प्रतिकूल असरहरूबाट संरक्षण प्रदान गर्नका लागि प्रभावितहरुलाई छाना भएको पर्याप्त ठाउँ हुनेछ ।
- जल-वायुबाट संरक्षण प्रदान गर्नका लागि र तिनको मर्यादा, सुरक्षा तथा कल्याण सुनिश्चितगर्नका लागि प्रभावित व्यक्तिहरूसँग पर्याप्त कम्बल एवम् लुगा हुनेछन् ।
- घरायसी भाँडा-कुँडा तथा व्यक्तिगत स्वास्थ्यका लागि साबुन एवम् तिनको मर्यादा तथा कल्याणका लागि औजारहरूमा परिवारहरूको पहुँच पुग्नेछ ।

योजनाको समष्टिगत उद्देश्य :

- **आवास** : नेपाल को संबिधान २०७२ को मौलिक हक अर्न्तगत आवासको हक हुने छ भनिएको सोहि अनुरुप बिपद् प्रभाबित लाइ सुरक्षित तथा आरामदायी बस्ने ठाउँको प्राप्तिका लागि भौतिक एवम् प्राथमिक सामाजिक आवश्यकताहरूमा व्यक्ति तथा परिवारहरूको पहुँच सुनिश्चित गर्ने । यथासम्भव यस प्रक्रियामा बढी भन्दा बढी आत्मानिर्भरता तथा स्व-व्यवस्थापन (Self-management) मा जोड दिइनेछ ।
- शिविर समन्वय तथा शिविर व्यवस्थापन (CCCM): प्राकृतिक विपद्का कारणले घरवार विहीन बनेका मानिसहरूका निमित्त स्थायी समाधानको खोजीका लागि प्रयत्न गर्नुका साथै विस्थापित व्यक्तिहरूलाई मानव अधिकारको उपभोग गर्न सक्षम पार्नका निमित्त जीवनस्तर उठाउने तथा शिविरहरूमा सरोकारवालाहरुको जीवन स्तरमा सुधार ल्याउने ।

गैह खाद्य सामग्री तथा आपतकालीन आवास क्षेत्रको प्रतिकार्य योजना

विपद्को घटना पश्चातको अवधि	विपद्को अवस्थामा गरिने आपतकालीन कार्य (विपद्को प्रकृतिमा आधारित)	आपतकालीन अवस्था सम्बोधन गर्न गरिने पूर्वतयारी कार्य	पूर्वतयारी कार्य सम्बोधन गर्न खाडलको पहिचान	मुख्य जिम्मेवार निकाय	प्रत्येक पूर्वतयारी कार्यका लागि अनुमानित लागत
पहिलो दिन	जिल्ला बि ब्य.स.को बैठकमा सहभागी clusterबैठकको समय तोक्ने, केन्द्रिय कार्यालयलाई जानकारी आ-आफ्नो क्षेत्रबाट क्षतिको विवरणको प्रारम्भिक आँकलन संकलन गर्ने	Focal Person तोकने सदस्यहरुको सम्पर्क सूची तयारी गर्ने	सम्पर्क विच्छेद हुन सक्ने	गाँउपालिका तथा नगरपालिका	
	प्रभावित क्षेत्रको निरीक्षण	द्रुत सर्वेक्षण (IRA) टोली खटाइ विवरण अध्यावधिक गर्ने		सम्बन्धित गाँउपालिका तथा नगरपालिका	
दोश्रो दिन	खोज तथा उद्धार परिचालन NFRI व्यवस्थापन प्राथमिक उपचार, अस्थाइ आवास	आवश्यक सामग्रीको व्यवस्था	खोज तथा उद्धार सामग्री, व्यक्तिगत सुरक्षाका सामग्री	गाँउपालिका तथा नगरपालिका	
दोश्रो दिन	Cluster बैठक आपतकालिन आवासको लागि तोकिएको स्थानको अवलोकन, राहत सामग्री वितरण	ऋापतकालिन आश्रय स्थल नक्साङ्न, पूर्व भण्डारण तथा संस्थाहरुको स्रोत साधन आँकलन	खानेपानी तथा चर्पीको WASH व्यवस्था ५० परिवारका लागि मात्र पूर्वभण्डारण	गाँउपालिका तथा नगरपालिका जिल्ला समन्वय समिति	
पहिलो हप्ता	आपतकालिन आवास निर्माण तथा थप सामग्री व्यवस्थापन	पूर्व भण्डारण दक्ष जनशक्ति व्यवस्थापन		प्रदेश सरकार, स्थानिय तह	
	विस्थापित परिवारहरुको दर्ता	जनशक्तिको विवरण व्यवस्थापन		गाँउपालिका तथा नगरपालिका, सुरक्षा निकाय,	
	क्षेत्रगत विवरण तथा आवशयकता पहिचान	दक्ष जनशक्ति अध्यावधीक गर्ने		गाँउपालिका तथा नगरपालिका क्षेत्रगत सदस्यहरु	
	आपतकालिन आवासमा रहेका विस्थापित परिवारहरुलाई NFRI वितरण	पूर्व भण्डारण	५० परिवारका लागि मात्रै पूर्व भण्डारण	गाँउपालिका तथा नगरपालिका सुरक्षा निकाय,	
पहिलो महिना	पहिलो हप्ता गरिएको कार्यलाई निरन्तरता	माथि लेखिए अनुसार	माथि लेखिएको अनुसार	माथि लेखिए अनुसार	
	फर्केका विस्थापित परिवारहरुको विवरण संकलन (बाढीको हकमा)	विवरण संकलन फारम छपाइ।	विवरण संकलन नभएको फारम निर्माण नभएको	गाँउपालिका तथा नगरपालिका	

विपद्को घटना पश्चातको अवधि	विपद्को अवस्थामा गरिने आपतकालीन कार्य (विपद्को प्रकृतिमा आधारित)	आपतकालीन अवस्था सम्बोधन गर्न गरिने पूर्वतयारी कार्य	पूर्वतयारी कार्य सम्बोधन गर्न खाडलको पहिचान	मुख्य जिम्मेवार निकाय	प्रत्येक पूर्वतयारी कार्यका लागि अनुमानित लागत
दोश्रो महिना भूकम्पको हकमा	पुन स्थापना र पुनर्निर्माण क्षेत्रसँग समन्वय गरी विस्थापितहरुलाई फर्काउन पहल गर्ने	पुनर्स्थापना र पुनर्निर्माण क्षेत्रसँग समन्वय गर्ने	विपद् पूर्व पुनर्स्थापना र पुनर्निमार्ण क्षेत्रको निष्कृयता	प्रदेश सरकार, स्थानिय तह	
	निरीक्षण तथा अनुगमनबाट प्राप्त खाडल परिपूर्ति गर्न सम्बन्धित क्षेत्रसँग समन्वय गर्ने	विवरण संकलन तथा विश्लेषण तालिम	विवरण संकलन विधिमा एकरुपता	प्रदेश सरकार	

आवास तथा गैर खाद्य सामग्री क्षेत्रको लागि अनुमानित बजेट (१०० परिवारका लागि)

क्र.सं.	गतिविधि	इकाइ	परिमाण	दर	जम्मा
१.	समन्वय बैठक	पटक	१०		
२.	गोदाम	२ महिना	२		
३.	कर्मचारी व्यवस्थापन	महिना	१ जना		
४.	एनएफआई सेट खरिद	सेट	४०००		
५.	सेल्टर	सेट	५०		
६.	बाँस	थन	१६००		
७.	डोरी, किला	प्रतिघर	४००		
८.	घर निर्माण मजदुर	जना	४००		
९.	मैनवत्ती (प्रति परिवार २वटा)	घर	४००		
१०.	सलाई	घर	५००		
११.	लालटेन	वटा	२००		
१२.	मट्टितेल (१०० घर)	लिटर	५लि./घर		
१३.	सामग्री ढुवानी				
जम्मा					

७.२.५ खानेपानी, सरसफाइ तथा स्वच्छता प्रवर्द्धन (Water, Sanitation and Hygiene) क्षेत्र

मानवीय सहयोगका मापदण्ड

१. काभ्रे जिल्लामा विपद्पछि पहिलो हप्तासम्म पाईपद्वारा अथवा जिल्ला वा स्थानिय खानेपानी संस्थान वा कार्यालयसँग सम्बन्ध कायम गरी खानेपानी भण्डारण गरिने ट्याङ्की वा अन्य माध्यमद्वारा प्रभाबित क्षेत्रमा प्रतिदिन प्रतिव्यक्ति न्यूनतम ५ लिटर पानी उपलब्ध गराउने र पहिलो ४ हप्ताभित्र प्रतिव्यक्ति प्रतिदिन उपलब्ध गराइने पानीको परिमाणलाई १५ लिटर पुऱ्याउने ।

२. शिविरमा बस्ने विस्थापित तथा घर तथा व्यक्तिगत सम्पत्ति नष्ट भएकाहरूका लागि पानी संकलन गर्ने वाल्टिन र ३० दिनसम्मका निम्ती खानेपानी शुद्ध गर्ने चक्की, पियूष, अक्वा(tablets)अथवा वाटर गार्ड (water guard)उपलब्ध गराउने।

३. शिविरमा बसोवास गर्ने विस्थापितका लागि उपयुक्त सरसफाइ एवम् महिलाहरूका लागि नुहाउने सुविधाका निमित्त अस्थायी चर्पी हरेक २० व्यक्तिका लागि एक चर्पी, निर्माण गर्ने ।

४. शिविरमा बसोवास गर्ने प्रभावित मानिसहरूलाई जिल्ला स्वास्थ्य तथा खानेपानी कार्यालयका कर्मचारी, साझेदार गैर-सरकारी संस्था, महिला सामुदायिक स्वास्थ्य स्वयंसेवक एवं रेडक्रसका स्वयंसेवकहरूसँग मिली स्वास्थ्य सम्बन्धी

किट (kits) वितरण गर्ने र स्वास्थ्य सरसफाई प्रवर्द्धन सम्बन्धी गतिविधिहरू (पानी शुद्ध पार्ने उचित तरिका र साबुनद्वारा हात धुने) सञ्चालन गर्ने ।

५. एकरूपताका लागि जिल्ला आपतकालिन योजनालाई राष्ट्रिय आपतकालिन योजनासँग मेल खानेगरी तयार पार्ने ।
६. प्रति १० परिवार १ फोहर फाल्ने भाडा (१०० लिटर) (विस्थापितहरुको बसोवास अनुसारफोहोरहरु फाल्ने भाँडा) को व्यवस्था गर्ने ।
७. पानी जम्मा गर्ने भाँडाहरु १० देखि २० लिटरको २ वटा भाँडाहरु प्रति परिवार उपलब्ध गराउने ।
८. विस्थापित क्षेत्रमा प्रति २०० परिवारमा स्वयं सेवकहरु १ जनाका दरले परिचालन गर्ने ।

मुख्य विपदको किसिम : बाढी, पहिरो, आगलागी, महामारी र भूकम्प

क्षेत्रगत उद्देश्यः स्वच्छ, सफा र सुरक्षित खानेपानी उपलब्ध गराई खानेपानी तथा सर-सफाइसँग सम्बन्धित रोगहरू फैलन नदिई पानीजन्य रोगबाट प्रभावित परिवारलाई बचाउने ।

योजनाको समष्टिगत उद्देश्य :

- विस्थापित समुदायका लागि, (खास गरी शिविरमा बस्ने मानिसहरूका लागि) सुरक्षित खानेपानी,स्वास्थ्य शिक्षा तथा अस्थायी रूपमा सरसफाइ एवम् नुहाउने सुविधाहरूमा पहुँच उपलब्ध छ भन्ने कुरा सुनिश्चित गर्ने ।
- विस्थापित मानिसहरूलाई आधारभूत स्वास्थ्यसम्बन्धी सामग्री उपलब्ध गराइएको छ र खानेपानी, सरसफाइ तथा स्वास्थ्यसँग सम्बन्धित व्यावहारिक प्रचलनहरूका बारेमा उचितरूपमा जानकारी उपलब्ध गराइएको छ भन्ने कुरा सुनिश्चित गर्ने ।
- सम्पूर्ण उपकरण तथा सुविधा उपलब्ध गराइएका छन् र विस्थापित मानिसहरू बस्ने शिविरहरूमा सफा-सुग्घर (Cleanliness) कायम गर्न तिनको सशक्तिकरण गरिएको छ भन्नेकुरा सुनिश्चित गर्ने ।

खानेपानी, सरसफाइ तथा स्वास्थ्य प्रवर्द्धन क्षेत्रको प्रतिकार्य योजना

विपद्को घटना पश्चातको अवधि	विपद्को अवस्थामा गरिने आपतकालीन कार्य (विपद्को प्रकृतिमाआधारित)	आपतकालीन अवस्था सम्बोधन गर्न गरिने पूर्वतयारी कार्य	पूर्वतयारी कार्य सम्बोधन गर्न खाडलको पहिचान	मुख्य जिम्मेवार निकाय	पूर्वतयारी कार्यका लागि अनुमानित लागत
पहिलो दिन	WASH Cluster को बैठकको आयोजना गर्ने, सरोकारवालाहरुसँग समन्वय गर्ने सुचना संकलन तथा परिस्थितिलाई अद्यावधिक गर्ने	क्षेत्रगत सदस्यहरुको सम्पर्क विवरण अद्यावधिक गर्ने		जिल्ला तथा स्थानिय WASH Cluster	
	स्वयंसेवक परिचालन गर्ने			जिल्ला तथा स्थानिय WASH Cluster	
दोश्रो दिन	स्वयंमसेवक परिचालन गर्ने			जिल्ला तथा स्थानिय WASH Cluster	
पहिलो हप्ता	विस्थापितहरुलाई स्वास्थ्य सरसफाई किट वितरण	पूर्व भण्डारण तथा स्रोत नक्साङ्कन	आवश्यक पर्ने सामग्रीको पूर्व भण्डारण नभएको	जिल्ला तथा स्थानिय WASH Cluster	
	जि.बि.ब्य.समितिसँग समन्वय गरी MIRA सर्वेक्षणको टोली परिचालन	बहुप्रकोप सन्दर्भमा MIRA निर्माणा	बहुप्रकोप सन्दर्भमा MIRA निर्माणको लागि आवश्यक जनशक्ति नभएको		

विपद्को घटना पश्चातको अवधि	विपद्को अवस्थामा गरिने आपतकालीन कार्य (विपद्को प्रकृतिमाआधारित)	आपतकालीन अवस्था सम्बोधन गर्न गरिने पूर्वतयारी कार्य	पूर्वतयारी कार्य सम्बोधन गर्न खाडलको पहिचान	मुख्य जिम्मेवार निकाय	पूर्वतयारी कार्यका लागि अनुमानित लागत
	विस्थापितहरुको शिविरमा अस्थायी चर्पी, तथा खानेपानी व्यवस्था गर्ने	पूर्व भण्डारण तथा श्रोत नक्साङ्कन	आवश्यक पर्ने सामग्रीको पूर्व भण्डारण नभएका, स्रोतसाधनको कमी	जिल्ला तथा स्थानिय WASH Cluster खा.पा. तथा स.स.डि.का	
	विस्थापित शिविरमा फोहर व्यवस्थापन समिति गठन गरी कार्यान्वयन गर्ने गराउन	जनशक्ति व्यवस्थापन		जिल्ला तथा स्थानिय WASH Cluster	
पहिलो महिना	प्रभावित विद्यालय, स्वास्थ्य केन्द्रमा चर्पी र पानीका धाराहरुको मर्मत गरी पानी सुचारु गर्ने			जिल्ला तथा स्थानिय WASH Cluster खा. पा. तथा स.स.डि.का	
	स्वास्थ्य र सरसफाइ बारे सचेतना कार्यक्रम हेल्थ क्लस्टरसँग समन्वय गरी गर्ने			जिल्ला तथा स्थानिय WASH Cluster	
दोश्रो महिना	Hygiene Promotion को लागि माइकिङ FM, Poster, सडक नाटक आदिबाट प्रचार प्रसार गर्ने ।			जिल्ला तथा स्थानिय WASH Cluster	

खानेपानी, सरसफाइ तथा स्वच्छता प्रवर्द्धन क्षेत्रको लागि अनुमानित बजेट
प्रथम चरण : तत्काल उपलब्ध गराइने राहत सामग्री सम्भावित प्रभावित संख्या सामग्री (प्रति ५ जना)

क्र.सं.	सामग्री	परिमाण	दर (रु)	जम्मा रकम (रु)
१.	प्लास्टिक जर्किन(२० लि.) र २ वटा जग	१०००		
२.	प्लास्टिक वाल्टिन २० लि.को विर्को समेत र २ वटा जग	१०००		
३.	लुगाधुने साबुन	१०००		
४.	नुहाउने साबुन	१०००		
५.	पानी शुद्धीकरण गर्ने समाग्री	१०,०००		
६.	Hygiene Kits	१०००		
७.	Sanitary Pads	१०००		
८.	साधारण खाल्टे चर्पी	१०००		
९.	धारा मर्मत	१०००		
	जम्मा			

दोश्रो चरण (सेवा सुविधा विस्तार):

क्र.सं.	सामग्री	परिमाण	दर (रु)	जम्मा रकम (रु)
१.	HDPEपानी ट्याङ्की १००० लिटरको आवश्यक सामग्री सहित	२००		
२.	साधारण खाल्टेचर्पी (वाटरसिल प्यान)यसको निर्माण पछि प्रथम चरणको चर्पी पुरिने छ	३०००		
३.	पानी शुद्धीकरण गर्ने समाग्री	१५०००		
४.	सरसफाइ सम्बन्धी जनचेतना कार्यक्रम	६०		
जम्मा				

७.२.६ स्वास्थ्य (Health) क्षेत्र

मानवीय सहयोगका मापदण्ड

- प्रारम्भिक लेखाजोखा सञ्चालन गरिएकै समयमा स्वास्थ्यसम्बन्धी निगरानी (Healthsurveillance)शुरु हुन्छ ।
- समुदायको तहमा रोग तथा चोट-पटकको उपचार विद्यमान स्वास्थ्य केन्द्रको प्रणालीको माध्यमबाट, स्वास्थ्य संस्थाहरूमा केही उपचार एवम् थोरै संख्यामा गम्भीर विरामीहरूलाई सिफारिश गरी अन्य केन्द्रहरू (Referral centres) मा पठाई आपतकालिन स्वास्थ्य सेवा कार्यक्रमको कार्यान्वयन गरिनेछ ।
- सिफारिस गरी पठाइने केन्द्रहरू (Referral centres) मा पुग्नका निमित्त विरामीहरुका लागिउपयुक्त यातायातको प्रवन्ध गरिनेछ ।
- घाइते तथा विरामीहरुलाई वर्गीकरण (Triage)गरिनेछ र कालो, रातो, पहेंलो तथा हरियो रङको ट्याग लगाइनेछ र सोहि अनुरुप उपचारको व्यवस्था मिलाइनेछ ।
- मनोसामाजिक परामर्श प्रदान गर्ने ।

मुख्य विपदको किसिम : भूकम्प,पहिरो, आगलागी, बाढी, महामारी, , चट्याङ, हावा हुरी, रोग कीराको आक्रमण, कोभिड १९ र सडक दुर्घटना ।

क्षेत्रगत उद्देश्यः जस्तो सुकै आपतकालिन अवस्था परेता पनि मानव जीवन सुरक्षा तथा कल्याण (Human survivaland well-being), खास गरी एकदमै जोखिममा रहेका समूहको स्वास्थ्य एवं पोषण सम्बन्धी आवश्यकताहरू पूरा भएका छन् भनी सुनिश्चित गर्ने । स्वच्छ, सफा र सुरक्षित खानेपानी उपलब्ध गराई खानेपानी तथा सरसफाइसँग सम्बन्धित रोगहरूफैलन नदिई पानीजन्य रोगबाट प्रभावित परिवारलाई बचाउने ।

योजनाको समष्टिगत उद्देश्य :

स्वास्थ्य :

- झाडापखाला, हैजा, औलो, डेगुं, हेपाटाइटिस , मलेरीया, कोभिड १९, खोपजन्य सरुवा रोग तथा अन्य पानीजन्य एवम् कीटजन्य रोगहरूको पर्याप्त रोकथाम तथा उपचार क्षमता सुनिश्चित गर्नका निमित्त जिल्ला तथा स्थानिय स्वास्थ्य कार्यालयलाई सहयोग गर्ने ।
- द्रुत लेखाजोखा (Rapid Assessment) सँग एकीकृत गरी स्वास्थ्य तथा पोषण (अवस्था तथा सेवाहरू) को सर्वेक्षण क्षमतालाई सुदृढ पार्ने ।
- रोग फैलन गएका खण्डमा प्रतिकार्य तथा लेखाजोखाका लागि क्षमता अभिवृद्धि गर्ने
- आधारभूत स्वास्थ्य सेवाहरूमा निरन्तर पहुँच सुनिश्चित गर्न र स्वास्थ्य शिविरको सञ्चालन गर्न एवं अर्को निकायमा पठाउने संयन्त्र (Referral Mechanism) को विकास गर्न जिल्ला तथा स्थानिय स्वास्थ्य कार्यालयलाई सहयोग पुऱ्याउने
- पर्याप्त आपतकालिन आपूर्ति र मानव स्रोतलगायतका विषयमा शिघ्र क्षमता अभिवृद्धिका लागि जिल्ला स्वास्थ्य कार्यालयलाई सहयोग गर्ने

पोषण :

- विस्थापित मानिसहरूका लागि पूरक खाना खुवाउने कार्यक्रम (Supplementary FeedingProgramme - SFP) मा पहुँचको माध्यमबाट गर्भवती तथा दूध खुवाउने महिला एवम् पाँचवर्ष मुनिका बालबालिकाहरूमा गम्भीर कुपोषणको वृद्धिलाई रोकथाम गर्न जिल्ला तथा स्थानिय तह लाई सहयोग गर्ने ।
- गम्भीर कुपोषण (Severe Acute Malnutrition - SAM)को उपचार तथा सेवामा निरन्तरपहुँच सुनिश्चित गर्न जिल्ला तथा स्थानिय स्वास्थ्य कार्यालयलाई सहयोग गर्ने ।
- निरन्तर स्तनपान सुनिश्चित गर्न र अवाञ्छित स्तनपानका विकल्पहरूको वितरणमा रोकलगाउन जिल्ला तथा स्थानिय स्वास्थ्य कार्यालयलाई मद्दत गर्ने
- भिटामिन ए को वितरण/जुकाको औषधि तथा प्रभावित बालबालिकाहरुका लागि खोप सम्बन्धी गतिविधिहरू सुनिश्चित गर्नका निमित्त जिल्ला तथा स्थानिय स्वास्थ्य कार्यालयलाई सहयोग गर्ने
- जेष्ठ नागरिक तथा अपाङ्गता भएका व्यक्तिका लागि आपतकालिन पोषण व्यवस्था गर्ने

स्वास्थ्य क्षेत्रको प्रतिकार्य योजना

विपद्को घटना पश्चातको अवधि	विपद्को अवस्थामा गरिने आपतकालीन कार्य (विपद्को प्रकृतिमा आधारित)	आपतकालीन अवस्था सम्बोधन गर्न गरिने पूर्वतयारी कार्य	पूर्वतयारी कार्य सम्बोधन गर्न खाडलको पहिचान	मुख्य जिम्मेवार निकाय	पूर्वतयारी कार्यका लागि अनुमानित लागत
पहिलो दिन	▪ परिस्थितिको विश्लेषण गर्ने ▪ जिल्ला तथा स्थानिय बिपद् व्यवस्थापन समितिलाई प्रतिकार्य योजनाको जानकारी गराउने । ▪ RRT लाई प्रतिकार्य योजनाको जानकारीदिने, भूमिका र जिम्मेवारी बाँडफाँडगर्ने, कार्यक्षेत्रको निर्धारण गर्ने	क्षेत्रगत सदस्यहरुको सम्पर्क विवरण अद्यावधिक गर्ने	मानवीय स्रोतको कमी, छिटो र भरपर्दो सञ्चार साधनको व्यवस्था नहुनु र RRT लाई विशेष तालिम तथा अनुभव नहुनु ।	स्थानिय तथा जिल्ला स्वास्थ्य कार्यालय	
दोस्रो दिन	स्वयंसेवक तथा RRT परिचालन	स्वयं सेवकहरुको सूची तयार गर्ने	RRT लाई विशेष तालिम तथा अनुभव नहुनु ।	स्वा.का,तथा स्थानिय स्वा.का रेडक्रस, Health Cluster	
	अस्थाइ शिविरमा स्वास्थ्य शिविर सञ्चालन	आवश्यक सामग्री पूर्व भण्डारण	पर्याप्त साधन स्रोतको कमी	स्वा.का, तथा स्थानिय स्वा. का.रेडक्रस, Health Cluster	
पहिलो हप्ता	झाडापखाला, श्वास प्रश्वास, चोटपटक, मलेरिया नियन्त्रणका लागि कार्यक्रम । गर्भवती, सुत्केरी महिला तथा ५ वर्ष मुनिका बालबालिका, जेष्ठ नागरिक र अपाङ्गता भएका व्यक्तिहरुलाई विशेष कार्यक्रम तथा प्राथमिकता दिने)	आवश्यक सामग्री तथा जनशक्तिको पूर्व व्यवस्थापन	पर्याप्त साधन स्रोतको कमी	स्वा.का, तथा स्थानिय स्वा. का. रेडक्रस धुलिखेल हस्पताल, शिरमेमोरियल अस्पताल, Health Cluster	
पहिलो महिना	संरक्षण क्षेत्रसँग समन्वय गरी मनोसामाजिक विमर्श सेवा उपलब्ध गराउने	संरक्षण क्षेत्रमा सम्लग्न सम्पूर्ण निकायहरुको सम्पर्क सुची तयार गरि राख्ने	व्यवसायिक मनोविमर्शकर्ताको कमी	.स्वा.का. महिला विकास तथा बालबाकिा कार्यालय, तथा स्थानिय स्वा. का. Health Cluster	
	झाडापखाला, श्वासप्रश्वास, चोटपटक, मलेरिया नियन्त्रणका लागि थप कार्यक्रम ।	आवश्यक सामग्री तथा जनशक्तिको	पर्याप्त साधन स्रोतको कमी (दक्ष जनशक्ती,	स्थानिय. स्वास्थ्य कार्यलय, स्वा.का,रेडक्रस,	

विपद्को घटना पश्चातको अवधि	विपद्को अवस्थामा गरिने आपतकालीन कार्य (विपद्को प्रकृतिमा आधारित)	आपतकालीन अवस्था सम्बोधन गर्न गरिने पूर्वतयारी कार्य	पूर्वतयारी कार्य सम्बोधन गर्न खाडलको पहिचान	मुख्य जिम्मेवार निकाय	पूर्वतयारी कार्यका लागि अनुमानित लागत
	गर्भवती, सुत्केरी महिला तथा ५ वर्ष मुनिका बालबालिकाहरुलाई विषेश कार्यक्रम तथा प्राथमिकता दिने)	पूर्व व्यवस्थापन	औषधि, उपकरण, यातायात आदि)	शिरमेमोरियल अस्पताल, धुलिखेल अस्पताल, Health Cluster, HRDC, Spinal Injury	
	नियमित PHC / ORC / EPI क्लिनिक	आवश्यक सामग्री तथा जनशक्तिको पूर्व व्यवस्थापन	छैन	स्थानिय. स्वास्थ्य कार्यलय, स्वा.का	
दोश्रो महिना	स्वास्थ्य शिक्षा कार्यक्रम सञ्चालन गरी चेतना अभिवृद्धि गर्ने	IEC सामग्रीको छपाइ तथा व्यवस्थापन गर्ने		स्थानिय स्वा. का. रेडक्रस, स्वा.का, Health Cluster	
	खानेपानी, संरक्षण, शिक्षा क्लस्टरहरुसँग समन्वय गरी पुनर्स्थापना कार्यमा स्वास्थ्य सम्बन्धी सहयोग गर्ने ।	सम्बन्धित क्लस्टर सदस्यहरुको सम्पर्क सूची अध्यावधिक गरी राख्ने		स्थानिय स्वा. का..स्वा.का, रेडक्रस, Health Cluster	

७.२.७ शिक्षा (Education) क्षेत्र

मानवीय सहयोगका मापदण्ड

- विपद् घटना भएको पहिलो हप्ताभित्र शिक्षा सम्बन्धी सुविधा र शिक्षामा संलग्न व्यक्तिहरूका बारेमा द्रुत लेखाजोखा (Intital Rapid Assessment) सञ्चालन गर्ने
- जिल्ला तथा स्थानिय शिक्षा शिक्षा समन्वय ईकाइ र स्थानीय क्षेत्रगत सदस्यहरू (Cluster Members) सँगको समन्वयमा तथा प्रभावित समुदायहरूसँगको परामर्शमा प्रभावित/आन्तरिक रूपमा विस्थापित बाल-बालिकाहरूको शिक्षालाई जारी राख्नका निमित्त अस्थायी रूपमा सिक्ने ठाउँपत्ता लगाउने
- सम्भव भएसम्म यथाशक्य चाँडो अर्थात् सिद्धान्तत : पहिलो दुई हप्ताभित्र, न्यूनतम मापदण्ड बमोजिम ६ देखि ८ हप्ताभित्र न्यूनतम पूर्वाधार सहित विद्यालय जाने बालबालिकाहरूका निमित्त अस्थायी रूपमा सिक्ने ठाउँ तथा स-साना बालबालिकाहरूका लागि सुरक्षित ठाउँ खडा गर्ने
- विद्यालयहरू पुनः खुला गराएर र शिक्षण-सिकाइका सामग्री उपलब्ध गराएर र अर्ध-संरचनागत (semi-structured) मनोरञ्जनका सामग्रीको व्यवस्था मिलाएर पढाइ जारी राख्ने र शिक्षा तथा विद्यार्थीहरूको पुनः एकीकरण प्रारम्भ गर्ने
- विद्यालयबाहिर रहेका बाल-बालिकाहरू अस्थायी रूपमा खडा गरिएका सिक्ने ठाउँमा भर्नागरिएका छन् अथवा तिनको शिक्षाका लागि वैकल्पिक व्यवस्था गरिएको छ भन्ने कुरा सुनिश्चितगर्ने
- प्रभावित बालबालिकाहरूका निमित्त नियमित शिक्षा प्रणालीमा सवलीकरण पार्दै लैजाने ।

मुख्य विपदको किसिम : भूकम्प,पहिरो, आगलागी, बाढी, महामारी, , चट्याङ, हावाहुरी, रोग किराको आक्रमण र सडक दुर्घटना ।

क्षेत्रगत उद्देश्यः

- विकास गर्न, संरक्षण प्राप्त गर्न र सामान्य अवस्था एवम् स्थायित्वमा फर्काउने कार्यको सहजीकरण गर्नका निमित्त विद्यालय जाने उमेरका तथा प्रभावित सम्पूर्ण बालबालिकाको गुणस्तरीय शिक्षामा निरन्तर तथा तत्काल पहुँच सुनिश्चित गर्ने
- सुरक्षित सिक्ने वातावरण उपलब्ध गराएर विपद्बाट परेको मनोवैज्ञानिक असरको सामना गर्नेकार्यमा केटाकेटीहरू र शिक्षकहरूलाई मद्दत गर्न योगदान पुऱ्याउने

योजनाको समष्टिगत उद्देश्य :

- प्राकृतिक विपद्बाट प्रभावित विद्यालय जाने उमेरका केटाकेटी तथा शिक्षकहरूलाई गुणस्तरीयशिक्षाको निरन्तरता सुनिश्चित गर्नका लागि र उनीहरूलाई सुरक्षित रूपमा सिकाउने एवम् सिक्ने वातावरण उपलब्ध गराउन नेपाल सरकार तथा स्थानीय सरोकारवालाहरूले सहयोग उपलब्ध गराउने
- प्रभावकारी आपतकालिन पूर्वतयारी तथा प्रतिकार्यलाई सहजीकरण गर्नका निमित्त क्षेत्रगतसमूहका सदस्यहरू (Cluster members) का बीचमा प्रभावकारी समन्वय, अनुगमन तथा सूचनाको आदान-प्रदान सुनिश्चित गर्ने
- आपतकालिन परिस्थितिमा पहिलो प्रतिकार्य उपलब्ध गराउने व्यक्तिका रूपमा (Focal person)सरोकारवालाहरूको क्षमता बढाउने
- द्रुत तथा चालु(Rapid and on-going) शिक्षाका लागि लेखाजोखा सञ्चालन गरिन्छ भन्ने कुरा सुनिश्चित गर्ने र आपतकालिन परिस्थितिमा रहेका केटाकेटीहरूको शिक्षाका निमित्त राष्ट्रियतथा अन्तरराष्ट्रिय प्रमुख प्रतिवद्धताहरू र न्यूनतम मापदण्डबाट निर्देशित भएर उपयुक्त सहयोग कार्यक्रम सञ्चालन गर्ने
- आपतकालिन परिस्थितिमा प्रतिकार्य उपलब्ध गराउनका लागि रणनीतिक साझेदारी तथा अन्य साझेदार/क्षेत्रहरू (Cluster) सँग सम्बन्ध स्थापना गरी त्यसलाई सुदृढ पार्ने

शिक्षा क्षेत्रको प्रतिकार्य योजना

विपद्को घटना पश्चात्को अवधि	विपद्को अवस्थामा गरिने आपतकालीन कार्य (विपद्को प्रकृतिमाआधारित)	आपतकालीन अवस्था सम्बोधन गर्न गरिने पूर्वतयारी कार्य	पूर्व तयारी कार्य सम्बोधन गर्न खाडलको पहिचान	मुख्य जिम्मेवार निकाय	प्रत्येक पूर्वतयारी कार्यका लागि अनुमानित लागत
पहिलो दिन	क्षेत्रको समन्वय बैठक जिम्मेवारी बाँडफाँड, सूचनातथा जानकारी संकलन, प्रतिवेदन तयारी जस्ता विषयमा निर्णय गर्ने	क्षेत्रगत सदस्यहरुको सम्पर्क विवरण अद्यावधिक गर्ने		जि. शिक्षा समन्वय ईकाइ तथा स्थानिय शिक्षा समन्वय ईकाइ	
दोस्रो दिन	प्रभावित विद्यार्थी एवम् शिक्षकहरुलाई सुरक्षित स्थानमा व्यवस्थापन गर्ने सेल्टर कलष्टरसँग समन्वय गर्ने	प्रभावित क्षेत्रको अनुगमन गर्ने शिक्षकहरुको सम्पर्क बिवरण अद्यावधिक गर्ने		जि. शिक्षा समन्वय ईकाइ तथा स्थानिय शिक्षा समन्वय ईकाइ	
पहिलो हप्ता	प्रभावितहरुलाई राहत बितरणको लागि सम्पर्क र समन्वयगर्ने	प्रभावित क्षेत्रको अनुगमन शिक्षकहरुको सम्पर्क बिवरण अद्यावधिक गर्ने		जि. शिक्षा समन्वय ईकाइ तथा स्थानिय शिक्षा समन्वय ईकाइ	
	जि.बि.व्य.समितिसँग समन्वय गरी MIRA सर्वेक्षणको टोली परिचालन	भूकम्प र बाढी पहिरोको सन्दर्भमा MIRA निर्माण		जि.बि.व्य.समिति तथा स्था. बि व्य. समिति	
पहिलो महिना	अस्थायी अध्यायन केन्द सञ्चालन गर्न वा भत्केका बिद्यालयको पुनर्निर्माण गर्ने पुनर्निर्माण गर्न नसके प्रदेश तथा केन्द्रमा सिफारिस गर्ने			जि. शिक्षा समन्वय ईकाइ तथा स्थानिय शिक्षा समन्वय ईकाइ	क्षतिको प्रकृति अनुसार
	बालबालिकाको लागि बाल विकास केन्द्र (ECDC) स्थापना र सञ्चालन गर्ने			शिक्षा क्षेत्रका सदस्यहरु	
दोस्रो महिना	अस्थायी अध्यायनकेन्द्रमा खाजा तथा औषधिको व्यवस्थापन गर्ने	IEC छपाइ तथा व्यवस्थापन गर्ने		जिल्ला शिक्षा तथा स्थानिय शिक्षा समन्वय ईकाइ	

७.२.८ संरक्षण (Protection) क्षेत्र

मानवीय सहयोगका मापदण्ड

- संरक्षण समूहको क्षमतामा वृद्धि गर्ने र स्रोत व्यवस्थापन गर्ने ।
- प्रभावित जनसमुदायको कुनैपनि अधिकारको उल्लङ्घन, दुर्व्यवहार तथा शोषण अथवा भेदभावको अनुगमन गर्ने र प्रतिवेदन पेश गर्ने संयन्त्रको स्थापना गर्ने अथवा स्थापित संयन्त्रलाई प्रयोगमा ल्याउने ।
- महिला हिंसा न्यूनीकरणका लागि जनचेतना जगाउने ।
- मानव अधिकारको संरक्षण गर्ने ।
- विभिन्न समुदायका सदस्यहरुबाट, विशेषतः अति गरिव तथा पछाडि पारिएका समूहबाट मानवीय सहयोग तथा आधारभूत सेवा सुविधामा समान पहुँच प्रतिकार्य पाए नपाएको अनुगमनगर्ने ।
- साझेदारहरूका बीचमा अभिलेख राख्ने तथा विपद्मा परेका व्यक्तिहरुको दर्ता गर्ने प्रणालीमा एकरूपता सुनिश्चित गर्ने ।
- बाल-मैत्री ठाउँ लगायत बालबालिका तथा महिलाहरूका लागि सुरक्षित वातावरणको सिर्जना गर्ने ।
- शिक्षा तथा संरक्षण सम्बन्धी प्रतिकार्य कार्यक्रममा मनोसामाजिक सहयोगलाई एकीकरण गर्ने ।
- हेरचाह गर्ने व्यक्तिहरूबाट बालबालिकाहरू विछोडिने कार्यको रोकथाममा सहयोग गर्ने ।
- विछोडिएका तथा परिवार साथ नभएका बालबालिकाहरू, खास गरी पाँच वर्षको उमेरभन्दा मुनिका बालबालिका तथा किशोरीहरूको पहिचान, दर्ता तथा स्वास्थ्य जाँचको सहजीकरण गर्नेर खोजी तथा पुनर्मिलनमा संलग्न साझेदारहरूलाई सहयोग उपलब्ध गराउने ।
- परिवारबाट विछोडिएका तथा साथ नभएका बालबालिकाहरू र अन्य जोखिममा परेका समूह जस्तैः परिवार नभएका, वृद्ध, अपाङ्ग तथा दीर्घ रोगबाट पीडित समूहका मानिसहरुलाई हेरचाह तथा संरक्षण प्रदान गर्ने (आवास तथा अन्य सेवाको व्यवस्था) ।
- मानवीय सहयोग तथा स्थायी समाधानका बारेमा आन्तरिक रूपमा विस्थापित मानिसहरूलाईनियमित रूपमा सूचनाको प्रवाह भइरहेको छ भन्ने कुरा सुनिश्चित गर्ने ।
- फिर्ता हुने कार्यक्रम तथा स्थायी समाधानको तर्जुमा गर्ने कार्यमा आन्तरिक रूपमा विस्थापित व्यक्तिहरूलाई संलग्न बनाउन प्रयास गर्ने ।
- शिविर तथा पुनर्वासका क्षेत्रहरूमा पर्याप्त सुरक्षाका लागि पैरवी (Advocacy) गर्ने ।
- मनोपरामर्श सेवा प्रदान गर्ने ।
- किशोरीहरुलाई महिनावारी हुँदा प्रयोग गर्ने प्याड वितरण तालिमको व्यवस्था गर्ने ।

मुख्य विपदको किसिमः भूकम्प, पहिरो, आगलागी, बाढी, महामारी, चट्याङ, हावाहुरी, रोगकीराको आक्रमण र सडक दुर्घटना ।

क्षेत्रगत उद्देश्यः बालबालिकालगायत जोखिममा रहेका समूहहरूले आपतकालिन परिस्थितिको कारणबाट उत्पन्न हिंसा, शोषण, दुर्व्यवहार तथा हेलाबाट संरक्षण प्राप्त गराउनु भएको उदेश्य रहेकोछ ।

योजनाको समष्टिगत उद्देश्य :

१. प्राकृतिक विपद्तथा अन्य आपतकालिन परिस्थितिहरूमा उपलब्ध गराइने प्रतिकार्य कार्यक्रमहरूमा जोखिममा रहेका समूहहरूका लागि मानव अधिकारसम्बन्धी कानुन, अन्तर्राष्ट्रिय मानवीय कानुन तथा राष्ट्रिय कानुनले प्रत्याभूत गरेका (Guaranteed)मौलिक अधिकारहरूको संरक्षण गर्दछन् भन्ने कुरा सुनिश्चित गर्ने ।

२. जोखिममा रहेका समूहहरूको संरक्षण सुनिश्चित गरी आपतकालिन प्रतिकार्यको न्यायोचित वितरणमा सहयोग उपलब्ध गराउने ।

३. आपतकालिन परिस्थितिबाट उत्पन्न हिंसा, शोषण, दुर्व्यवहार तथा हेलाका जोखिमहरूलाई सम्बोधन गरी प्रकोपबाट प्रभावित मानिसहरूको संरक्षण गर्ने र त्यस्ता दुर्व्यवहारबाट प्रभावितभई जीवित व्यक्तिहरूका लागि सेवासम्बन्धी प्रावधानहरूमा सहयोग उपलब्ध गराउने ।

४. बालमैत्री ठाउँ तथा मनोसामाजिक परामर्शसम्बन्धी सहयोगको स्थापना गरी सुरक्षित वातावरणमा बालबालिका तथा महिला रमाउँदछन् भन्ने कुरा सुनिश्चित गर्ने ।

५. विछोड भएका बालबालिका, खासगरी पाँच वर्षको उमेरभन्दा मुनिका बालबालिका तथा किशोरीहरूले पहिचान, दर्ता तथा स्वास्थ्यसम्बन्धी जाँचका बारेमा सहयोग र त्यस्तो सहयोगपछि उपयुक्त सेवा तथा संरक्षणका सुविधासहित परिवारको खोजी गर्ने कार्यमा सहयोग प्राप्त गर्दछन् भन्ने कुरा सुनिश्चित गर्ने ।

६. यौन दुर्व्यवहार तथा हिंसाका विरुद्ध तिनको अनुगमन, प्रतिवेदन तथा पैरवी (Advocacy) गर्ने प्रणालीको स्थापना गरी बालबालिका तथा महिलाहरू माथिको यौन दुर्व्यवहार तथा शोषणको रोकथाम गर्ने ।

संरक्षण क्षेत्रको प्रतिकार्य योजना

विपद्को घटना पश्चात्को अवधि	विपद्को अवस्थामा गरिने आपतकालीन कार्य (विपद्को प्रकृतिमाआधारित)	आपतकालीन अवस्था सम्बोधन गर्न गरिने पूर्वतयारी कार्य	पूर्वतयारी कार्य सम्बोधन गर्न खाडलको पहिचान	मुख्य जिम्मेवार निकाय	पूर्वतयारी कार्यका लागि अनुमानित लागत
पहिलो दिन	**क्षेत्रको समन्वय बैठकः** जिम्मेवारी बाँडफाँड, सूचना तथा जानकारी संकलन, प्रतिवेदन तयारी जस्ता विषयमा निर्णय गर्ने	क्षेत्रगत सदस्यहरुको सम्पर्क विवरण अद्यावधिक गर्ने		स्थानिय तह तथा महिला तथा बालबालिका कार्यालय	
दोस्रो दिन	परिस्थिति अनुसार DDMC र सम्बन्धित निकायमा जानकारी गर्नेर गराउने	प्रभावित क्षेत्रको अनुगमन		संरक्षण क्षेत्र	
पहिलो हप्ता	प्रारम्भिक जानकारीको आधारमा आपतकालिन मानवीय सहयोग उपलब्ध गराउने	आपतकालिन कोषको व्यवस्था		स्थानिय तह	
	जि.बि.व्य.समितिसँग समन्वय गरी MIRA सर्वेक्षणको टोली परिचालन	सर्भेक्षणको लागि व्यक्ति तोक्ने		स्थानिय तह	
	हराएका, तनावग्रस्त, घाइते, अशक्त आदिको तथ्याङ्क संकलन गर्ने र भेटिएकालाई पारिवारिक पुनर्मिलन गराउने	सम्पर्क डेस्क सञ्चालन	सञ्चार अवरुद्ध हुने	स्थानिय तह	
पहिलो महिना	Child Protection/ Women violence, Conflictजस्ता कार्यको नियमित अनुगमन गरी आवश्यक प्रतिकार्य गर्ने	सम्बन्धित तथ्याङ्कहरु अद्यावधिक गर्ने	सही सूचना प्राप्तिमा कठिनाइ	स्थानिय तह	
दोस्रो महिना	स्वयंसेवकहरुको परिचालन गरी आवश्यकता अनुसार Psychosocial Counseling गर्ने	उपलव्ध मनोसामाजिक विमर्शकर्ताको तथ्याङ्क अद्यावधिक गर्ने	मनोविमर्श कर्ताको संख्या कमी हुन सक्ने तथा उनीहरुले समय उपलव्ध नगराउने	स्थानिय तह, संरक्षण क्षेत्र तथा सो क्षेत्रमा कार्यरत विभिन्न गैसस	
तेश्रो महिना	आवश्यकता अनुसार सचेतना कार्यक्रम सञ्चालन गर्ने	IEC सामग्रीको छपाइ तथा व्यवस्थापन गर्ने		स्थानिय तह	

७.३ कार्यान्वयन तथा पुनरावलोकन रणनीति

७.३.१ विपद पूर्वतयारी तथा प्रतिकार्य योजनाको कार्यान्वयन हुन

मुख्य विपद्को समयमा जिल्ला बिपद् ब्यवस्थापन समिति को प्रमुखको हैसियतले प्रमुख जिल्ला अधिकारीबाट मानवीय उद्धारको कार्यमा विपद् पूर्वतयारी तथा प्रतिकार्य योजनाको पूर्ण कार्यान्वयन गराउनका लागि मुख्य भूमिका निर्वाह हुनेछ । जिल्ला बिपद् ब्यवस्थापन समितिले विपद्को समयमा जिल्ला स्थित सबै विकास तथा मानवीय सहायतामा संलग्न निकायहरुलाई उनीहरुको नियमित कार्यलाई मानवीय सहायताको कार्य तर्फ लगाउन समन्वय तथा निर्देशन दिन सक्नेछ ।

७.३.२ विपद पूर्वतयारी तथा प्रतिकार्य योजनाको कार्यान्वयन योजना

सामान्य अवस्थामा विपद पूर्वतयारी तथा प्रतिकार्य योजनाका कार्यान्वयन निम्न बमोजिम गरिनेछ :

क्र.सं.	कार्यक्रम	मिति
१.	जि. बि. ब्य. समितिको बैठक, क्षेत्रगत तयारी	२०७८ वैशाख
२.	विपद् पूर्वतयारी तथा प्रतिकार्य योजनाको अध्यवधिक मस्यौदा जिल्ला जिल्ला बिपद् ब्यवस्थापन समिति मा प्रस्तुत	२०७८ असार
३.	जिल्ला बिपद् ब्यवस्थापन समिति ले विपद् पूर्वतयारी तथा प्रतिकार्य योजनाको अद्यावधिक मस्यौदा पारित गर्ने	२०७८ श्रावण
४.	विपद्पूर्वतयारी तथा प्रतिकार्य योजनाको समीक्षा	चौमासिक रुपमा
५.	विपद्पूर्वतयारी तथा प्रतिकार्य योजनाको अद्यावधिक	२०७८ श्रावणमा प्रकाशन

विपद् पूर्वतयारी तथा प्रतिकार्य योजना (अद्यावधिक गरिएको) लाई कार्यान्वयन गर्न आवश्यक स्रोत, साधन र बजेट उपलब्ध गराउनका लागि स्थानिय तह सम्बन्धित विषयगत कार्यालय प्रदेश तथा केन्द्रिय, संघिय सरकार र संघसंस्थाहरु समक्ष पहल गरिनेछ । साथै आवश्यकता अनुरुप अन्तर्राष्ट्रिय सहयोग नियोगको मानवीय सहयोग शाखासँग समन्वय गरी अन्य दातृ निकायसँग पनि सहयोगको लागि पहल गरिनेछ ।

७.३.३ विपद पूर्वतयारी तथा प्रतिकार्य योजनाको नियमित समीक्षा तथा अध्यावधिक

विपद पूर्वतयारी तथा प्रतिकार्य योजनाको नियमित समीक्षा तथा अद्यावधिक सम्बन्धी कार्य जिल्ला प्रशासन कार्यालय काभ्रेको संयोजकत्वमा नेपाल रेडक्रस सोसाइटी काभ्रेको आवश्यक सहयोगमा सम्पन्न हुनछ ।

क्र.सं.	कार्यालय तथा इकाई	सदस्य संख्या
१.	जिल्ला प्रशासन कार्यालय, काभ्रे	१
२.	जिल्ला समन्वय समितिको कार्यालय, काभ्रे	२
३.	ने. क. पा.	१
४.	नेपाली कांग्रेस	१
५.	समाजवादी पार्टी	१
६.	विष्णु दल गण (नेपाली सेना)	१
७.	काभ्रे उद्योग वाणिज्यसंघ	१
८.	नेपाल रेडक्रस सोसाइटी, काभ्रे शाखा	१
९.	जिल्ला प्रहरी कार्यालय, काभ्रे	१
१०.	सशस्त्र प्रहरी बल नेपाल	१
११.	भेटेरीनरी अस्पताल तथा पशु विज्ञ केन्द्र, काभ्रे	१
१२.	म.सिंचाई विकास डिभिजन नं. ७, काभ्रे	१
१३.	श.वि.भ.नि.बि, डिभिजन कार्यालय,काभ्रे	१
१४.	कृषि ज्ञान केन्द्र	१
१५.	स्वास्थ्य कार्यालय	१
१६.	खानेपानी तथासरसफाइ डिभिजन कार्यालय, (संयोजक)	१
१७.	शिक्षा विकास तथा समन्वय इकाई. (संयोजक)	१

क्र.सं.	कार्यालय तथा इकाई	सदस्य संख्या
१८	राष्ट्रिय अनूसन्धान कार्यालय	१
१९	जिल्ला पुर्वाधार विकास कार्यालय, काभ्रे	१
२०	डिभिजन बन कार्यालय, काभ्रे	१
२१	घरेलु तथा साना उद्योग कार्यालय,	१
२२	सबै स्थानीय तहका प्रतिनिधिहरु	१३
जम्मा		३५ जना

७.४ प्रतिवेदन तथा अभिलेखन

विपद् पूर्वतयारी तथा प्रतिकार्य योजना जिल्ला बिपद् ब्यवस्थापन समिति तथा स्थानिय बिपद् ब्यवस्थनपन समिति र अन्य मानवीय सहायतामा संलग्न निकायहरुबाट स्वामित्व ग्रहण गरिएको आधिकारिक दस्तावेज हो ।

जिल्ला बिपद् ब्यवस्थापन समितिको संयोजकत्वमा हरेक वर्ष यस पुर्वतयारी तथा प्रतिकार्य योजनाको पुनरावलोकन हुने गरेको र आवश्यक परेमा आवधिक रुपमा अध्यावधिक समेत गरिँदै आएको छ ।

प्रत्येक स्थानिय तहले आफ्नो क्षेत्रमा विपद् ब्यवस्थापन गर्नका लागि विपद् ब्यवस्थापन ऐन, नियमावली तथा कार्यविधि बनाउन सक्दछन् ।

७.५ स्थानीय विपद व्यवस्थापन समिति

गाउँ कार्यपालिकाको अध्यक्ष वा नगर कार्यपालिकाको प्रमुखको अध्यक्षतामा प्रत्येक गाउँपालिका तथा नगरपालिकामा तोकिए बमोजिमको स्थानीय विपद् व्यवस्थापन समिति रहने छ । स्थानीय विपद् व्यवस्थापन समितिको काम, कर्तव्य र अधिकार देहाय बमोजिम हुनेछ;

क) परिषद्बाट स्वीकृत राष्ट्रिय नीति तथा योजना एवम् कार्यकारी समिति र प्रदेश विपद् व्यवस्थापन समितिबाट स्वीकृत एकीकृत तथा क्षेत्रगत नीति योजना र कार्यक्रम अनुरुप हुने गरी स्थानीय विपद् व्यवस्थापन योजना तर्जुमा गरी कार्यान्वयन गर्ने,

ख) स्थानीय तहलाई विपद् व्यवस्थापनका लागि बजट विनियोजन गर्न लगाउने,

ग) सरकारी, निजी एवम् गैरसरकारी संस्था, स्थानीय स्वयंसेवक, सामाजिक परिचालक लगायत सम्बन्धित सबै पक्षको समन्वय र संलग्नतामा विपद् व्यवस्थापन सम्बन्धी कार्य गर्ने, गराउने,

घ) स्थानीय तहका पदाधिकारी, कर्मचारी, स्वयंसेवक, सामाजिक परिचालक तथा समुदायलाई विपद् व्यवस्थापन सम्बन्धमा प्रशिक्षण दिने व्यवस्था मिलाउने,

ङ) भौतिक संरचना निर्माण गर्दा भवन संहिता लगायत अन्य स्वीकृत निर्देशिका वा मापदण्डको पालना गराउने,

च) स्थानीय समुदायलाई विपद्प्रति जागरुक बनाउन, विपद्सँग सम्बन्धित योजना तथा कार्यक्रम तर्जुमा गर्न तथा विपद्को घटना हुनासाथ प्रतिकार्यका लागि परिचालित हुन वडा वा समुदाय स्तरमा विपद् पुर्वतयारी तथा प्रतिकार्य समिति गठन गर्ने,

छ) विपद् प्रतिकार्यका लागि आपत्कालीन नमूना अभ्यास गर्ने, गराउने,

ज) विपद् प्रभावित क्षेत्रमा उद्दारतथा राहतको व्यवस्था गर्ने,

झ) विपद् व्यवस्थापन सम्बन्धमा सार्वजनिक संस्था तथा व्यावसायिक प्रतिष्ठानले यस ऐन बमोजिम कार्य गरे नगरेको अनुगमन गर्ने,

ञ) स्थानीय तहमा विपद् व्यवस्थापन सूचना प्रणाली तथा पुर्वचेतावनी प्रणालीको विकास र सञ्चालन गर्ने, गराउने,

ट) स्थानीय स्तरमा आपत्कालीन कार्यसञ्चालन केन्द्रको स्थापना र सञ्चालन गर्ने,

ठ) विपद्मा परी हराएका, बिग्रेका वा नष्टभएका कागजातको यकिन तथ्याङ्क अद्यावधिक गरी राख्न लगाउने,

ड) विपद्बाट प्रभावित घरपरिवारको पहिचान, स्तर निर्धारण तथा परिचयपत्र वितरण गर्ने, गराउने,

ढ) विपद्को समयमा प्रयोग गर्न सकिने गरी वारुण यन्त्र लगायतका अन्य उपकरण हरु तयारी हालतमा राख्न लगाउने,

ण) कार्यकारी समिति, प्रदेश विपद् व्यवस्थापन समिति तथा जिल्ला विपद् व्यवस्थापन समितिको निर्णय अनुसार विपद् व्यवस्थापन सम्बन्धी अन्य कार्य गर्ने, गराउने,

त) विपद् व्यवस्थापन सम्बन्धमा तोकिए बमोजिमका अन्य कार्य गर्ने, गराउने ।

परिच्छेद-८

८. जिल्लामा रहेका कायालय प्रमुखहरु, स्थानिय निकायहरु, सुरक्षा प्रमुखहरु, रेडकस कर्मीहरु, सघंसंस्थाहरु तथा पत्रकारहरु

८.१ जिल्ला बिपद ब्यवस्थापन समिति, काभ्रेपलान्चोकका पदाधिकारीहरुको नामावली तथा सम्पर्क नम्वरः

क्र.स.	कार्यालय र संस्थाको नाम	पद	नामथर	फोन नं.	मोवाइल नं
१	जिल्ला प्रशासन कार्यालय, काभ्रे	प्रमुख जिल्ला अधिकारी	श्रवणकुमार तिमिल्सिना	०११४९०१२३	९८५१२३७७७
२	जिल्ला समन्वय समितिको कार्यालय, काभ्रे	जिल्ला समन्वय अधिकारी	केशव प्रसाद रिजाल	०११४९०२४६	९८५१२७५२२२
३	जिल्ला समन्वय समितिको कार्यालय, काभ्रे	जी.स.स.सदस्य	सुभवती सिबभक्ती		९८४१३८६९९७
४	ने.क. पा	अध्यक्ष	रुकमणी चौलागाई	०११६६१३०३	९८५१०८४०५८
५	नेपाली कांग्रेस	सभापती	मधु प्रसाद आर्चाय	०११६६१४७८	९८५१११२०६७
६	समाजवादी पार्टी	अध्यक्ष	सिद्धी बहादुर जोशी		९७४१००७१७३
७	विष्णुदल गण	गणपति, प्र.से.	सुवास खड्का	०११४९९३२०	९८५१२२१४४१८
८	जिल्ला प्रहरी कार्यालय, काभ्रे	प्रहरी उपरिक्षक	रविकुमार पौडेल	०११४९०२३०	९८५१२३५५५५
९	सशस्त्र प्रहरी बल १५ नं. गण	स.प्र.उ	पुरुषोत्तम थापा	०११४९९३२०	९८५१२७२०४२
१०	काभ्रे उद्योग वाणिज्य संघ	अध्यक्ष	प्रकाश मानन्धर	०११६६१२७३	९८५१०६४१८४
११	नेपाल रेडकस सोसाइटी,काभ्रे शाखा	संयोजक	समुन्द्रलाल श्रेष्ठ		९८४१२३८६५५
१२	कृषि ज्ञान केन्द्र, धुलिखेल	वरिष्ठ कृषि विकास अधिकृत	डां. जनार्दन खडका	०११४९०२०१	९८५११९१५८९
१३	भेटेरीनरी अस्पताल तथा पशु सेवा विकास केन्द्र	ब.पशू विकास अधिकृत	डा. मोगलप्रसाद शाह	०११४९०२६६ ०११४९०८९२	९८५११६२७८०
१४	जलस्रोत तथा सिंचाई विकास डिभिजन काभ्रे	डिभिजन प्रमुख	अक्षर कुमार श्रेष्ठ	०११४९०४६१	९८४१२८८९४४
१५	श.वि.भ.नि.बि, डिभिजन कार्यालय,काभ्रे	डिभिजन प्रमुख	रमिता श्रेष्ठ	०११६६२८४२	९८५१२२४८९३
१६	जिल्ला भूसंरक्षण कार्यालय, काभ्रे	जिल्ला भूसंरक्षण अधिकृत	राजेन्द्र कुमार शाह	०११४९०५३७	९८४११९०५०१
१७	स्वास्थ्य कार्यालय	प्रमुख स्वास्थ्य प्रशासक	डा नरेन्द्रकुमार झा	०११४९०३००	९८५११६३३३८
१७	खानेपानी तथा सरसफाइ डिभिजन कार्यालय, (संयोजक)	डिभिजन इन्जिनियर	ओमहरी ताम्राकार	०११४९०३१३	९८४१५४८३२५
१९	शिक्षा विकास तथा समन्वय इकाई. (संयोजक)	शिक्षा समन्वय इकाई प्रमुख ।	गोर्कण ध्वज कार्की	०११४९०११७	९८५११५१२८६
२०	राष्ट्रिय अनुसन्धान जिल्ला कार्यालय	प्र.अनूसन्धान अधिकृत	सरोज निरौला	०११४९०५२३	९८५२०५२६६६
२१	पूर्वाधार विकास कार्यलय वागमती प्रदेश	सिनियर डिभिजनल इन्जिनीयर	लोकनाथ रेग्मी	०११४९०४५९	९८५११४६४०३
२२	डिभिजन बन कार्यालय, काभ्रे	जिल्ला बन अधिकृत	देबिचन्द्र पोखरेल	०११४९०१७५ ०११४९०५८६	९८५१२३३९५१
२३	घरेलू तथा साना उद्योग कार्यालय,	घरेलु अधिकृत	युवराज भण्डारी	०११४९०१५४ ०११४९००७८	९८५११९८६१७
२४	पाँचखाल न.पा.	मेयर	महेश खरेल	०११४९९४५१	९८४३०४१७८८
२५	बनेपा न.पा.	मेयर	लक्ष्मी नरसिंह बादे	०११६६२४१९	९८५१०५६९७५
२६	धुलिखेल न.पा.	मेयर	अशोक ब्यान्जु	०११४९०३२४	९८५१०७३१७५
२७	**नमोबुद्ध** न.पा.	मेयर	टि पी शर्मा तिमल्सिना	०११४०४०६८	९८५११४९१६०
२८	पनौती न.पा.	मेयर	भिम न्यौपाने	०११४४०१३६	९८५१०८१२७२
२९	**मण्डन देउपुर** न.पा.	मेयर	टोक बहादुर लामा	०११४१२११३	९८५११९९९१८
३०	**भुम्लु गा. पा.**	अध्यक्ष	गुमानध्वज कुवँर		९८५१०८४८०८ ९७४११८१४६७

क्र.स.	कार्यालय र संस्थाको नाम	पद	नामथर	फोन नं.	मोवाइल नं
३१	**रोशी गा. पा.**	अध्यक्ष	दल बहादुर लामा		९८०१०२३६७३
३२	**बेथान्चोक गा. पा.**	अध्यक्ष	प्रेम बहादुर तिमल्सिना	०१६९१३६४५	९८५१०९९५११
३३	**महाभारत गा. पा.**	अध्यक्ष	कान्छा लाल जिम्मा		९७५१००५७१०
३४	**तिमाल गा. पा.**	अध्यक्ष	सलाम सिंह तमाङ्ग		९८५१०८३९५३
३५	**खानीखोला गा. पा.**	अध्यक्ष	कृष्ण बहादुर खुलाल		९७४१२१७७३१
३६	**चौरिदेउराली गा. पा.**	अध्यक्ष	दिनानाथ गौतम		९७५१००३०३०

विपद उद्धारका कार्यमा प्रत्यक्ष सरोकारका निकायहरु :

- जिल्ला प्रशासन कार्यालय, काभ्रेपलाञ्चोक
- स्थानिय तहहरु : १३ (६ न.पा. र ७ गा.पा.)
- सुरक्षा निकाय
    - नेपाली सेनाको विष्णुदल गण धुलिखेल
    - जिल्ला प्रहरी कार्यलय काभ्रे
    - शसस्त्र प्रहरी बल नेपाल १५न. गण पाँचखाल
    - राष्ट्रिय अनुसन्धान जिल्ला कार्यलय काभ्रे
- जिल्ला समन्वय समिति, काभ्रेपलाञ्चोक
- जिल्ला स्थित राजनैतिक दलहरु
- सामुदायिक तथा निजि अस्पतालहरु
- स्वास्थ्य कार्यालय, काभ्रेपलाञ्चोक
- शहरी बिकास तथा भवन निर्माण डिभिजन कार्यालय, काभ्रेपलाञ्चोक
- डिभिजन वन कार्यालय, काभ्रेपलाञ्चोक
- कृषि ज्ञान केन्द्रकाभ्रेपलाञ्चोक
- भेटेरेनरी अस्पताल तथा पशु विज्ञ केन्द्र, काभ्रेपलाञ्चोक
- जलस्रोत तथा सिंचाई डिभिजन कार्यालय, काभ्रेपलाञ्चोक
- शिक्षा विकास तथा समन्वय इकाई काभ्रेपलाञ्चोक
- पूर्वाधार विकास कार्यालय, काभ्रेपलाञ्चोक
- आवास तथा शहरी विकास डिभिजन कार्यालय, काभ्रेपलाञ्चोक
- नेपाल रेडक्रस सोसाइटी काभ्रेपलाञ्चोक जिल्ला शाखा र २९ उपशाखाहरु
- सहयोग समिति ८ वटा
- पत्रकार महासंघ काभ्रेपलाञ्चोक
- उद्योग वाणिज्य संघ, काभ्रेपलाञ्चोक
- निर्माण व्यवसायी संघ, काभ्रेपलाञ्चोक
- अन्य संघ संस्था (राष्ट्रिय तथा अन्तर्राष्ट्रिय गैह्सरकारी संस्था)

८.२ काभ्रे जिल्लाका १३ वटा स्थानिय निकायको (नगरपालिका तथा गाँउपालिका) सम्पर्क सुची

क्र. स.	नगरपालिका गाउँपालिका	नाम	पद	सम्पर्क नम्बर	मोबाइल नम्बर	वेबसाइट/इमेल ठेगाना
१	बनेपा नगर पालिका	नगरपालिका कार्यालय		०११६६१४१९		www.banepamun.gov.np ict.banepamun@gmail.com.
		लक्ष्मी नरसिं बादे	मेयर	०११६६१४१९	९८५१०५६९७५	ict.banepamun@gmail.com
		रेखा सापोटा (दाहाल)	उप मेयर	०११६६१४१९	९८६०९३६३६६	ict.banepamun@gmail.com
		कविराज उप्रेती	प्र.प्र अधिकृत	०११६६१४१९	९८५१०४९४८७	kabiraj.upreti2016@gmail.com
२	धुलिखेल नगर पालिका	नगरपालिका कार्यालय		०११४९०३२४ ४९०७२४		www.dhulikhelmun.gov.np, info@dhulikhelmun.gov.np/ info.dhulikhelmun@gmail.com
		अशोक ब्यान्जु	मेयर	०११४९०३२४	९८५१०७३१७५	askbyanju@gmail.com
		बिमला शर्मा	उप मेयर	०११४९०३२४	९८४१५७८०६४	bimalasharma85@gmail.com
		तारानाथ लुइटेल	प्र.प्र. अधिकृत	०११४९०३२४	९८५१२५००२८	
३	पनौती नगर पालिका	नगरपालिका कार्यालय		०११४४१४२१		www.panautimun.gov.np info@panautimun.gov.np
		भिम न्यौपाने	मेयर	०११४४०१३६	९८५११६९२७२	bhimneupane112@gmail.com
		गिता बन्जारा	उप मेयर	०११४४११२०	९८४१५४३१३९	gitabanjara321@gmail.com
		हरि प्रसाद चापागाई	प्र.प्र.अधिकृत	०११४४०१३६	९८५१२५००२९	chapagaihp@gmail.com
४	पाँचखाल नगर पालिका	नगरपालिका कार्यालय		०११४९९४५१		www.panchkhalmun.gov.np panchkhal.municipality@gmail.com
		महेश खरेल	मेयर		९८४३०४१७८८	kharelm@gmail.com
		लक्ष्मी दनुवार	उप मेयर		९८४१६७०५९४	laxmi.danuwar@gmail.com
		लोक बहादुर भण्डारी	प्र. प्र.अधिकृत		९८५१२५००३१	bhandarilok552@gmail.com
५	नमोबुद्ध नगर पालिका	नगरपालिका कार्यालय		०११४०४०३१ ०११४०४०६८		www.namobuddhamun.gov.np, namobuddhamun.gmail.com
		टिपी शर्मा तिमल्सिना	मेयर	०११४०४०६८	९८५११४९१६०	namobuddha.mayor@gmail.com
		रामदेवी तामाङ	उप मेयर		९८५११५४२२२	mail2namobuddhadeputymayor@gmail.com
		भोला प्रसाद चापागाई	प्र. प्र.अधिकृत		९८५१२५००३२	bhola_chapa@yahoo.com
६	मण्डन देउपुर नगरपालिका	नगरपालिका कार्यालय		०११४१२११३		www.mandandeupurmun.gov.np, mandandeupurmun.gov.np
		टोक बहादुर वाइवा	मेयर	०११४१२११३	९८५१११९९१८	ytokbahadur@gmail.com
		निर्मला शाही	उप मेयर	०११४१२११३	९८४३४४१९५८	
		प्रणराज न्यौपाने	प्र. प्र अधिकृत	०११४१२११३	९८५१२०७२७७	pranarajneupane@gmail.com
७	खानिखोला गाउँपालिका	नगरपालिका कार्यालय				www.khanikholamun.gov.np, khanikholamun@gmail.com
		कृष्ण ब. खुलाल	अध्यक्ष		९७४१२१७७३१	parajulirai@gmail.com
		रुकमणी गुरुङ	उपाध्यक्ष		९६२११९८६९७	
		लक्ष्मी प्रसाद अधिकारी	प्र. प्र. अधिकृत		९८५१२५३४९१	
८	माहाभारत गाउँपालिका	गाउँपालिका कार्यालय				www.mahabharatmun.gov.np, ito.mahabharatmun@gmail.com
		कान्छालाल जिम्बा	अध्यक्ष		९७५१००९७१०९ ६१४४८२३६६	ito.mahabharatmun@gmail.com
		चेत कुमारी माझी	उपाध्यक्ष		९६२११०५७१०	ito.mahabharatmun@gmail.com

क्र. स.	नगरपालिका गाउँपालिका	नाम	पद	सम्पर्क नम्बर	मोबाइल नम्बर	वेबसाइट/इमेल ठेगाना
		नवदिप राई	प्र. प्र.अधिकृत		९८५१२२६८७६	ito.mahabharatmun@gmail.com
९	रोशी गाँउपालिका	गाउँपालिका कार्यालय				www.roshimun.gov.np, roshi2073@gmail.com
		दल ब.तामाङ	अध्यक्ष		९८५१०२३६७३ ९८०१०२३५७६	dblama@hotmail.com
		लक्ष्मी उप्रेती	उपाध्यक्ष		९८४१००५९६४	roshi2073@gmail.com
		डम्बरु दाहाल	प्र. प्र.अधिकृत		९८५१२०१९३७	roshi2073@gmail.com
१०	बेथान्चोक गाँउपालिकाा	गाउँपालिका कार्यालय		०११६९१३६४५		www.bethanchowkmun.gov.np bethanchowkmun@gmail.com itobethanchowkmun@gmail.com
		प्रेम ब.तिमल्सिना	अध्यक्ष		९८५१०९९५११	prembahadurtim2074@gmail.com
		सरीता लामिछाने	उपाध्यक्ष		९८४१४४७५३२	lamichhanesarita@yahoo.com
		कृष्ण प्रसाद सापकोटा	प्र. प्र.अधिकृत	९८४५७२२५५५	९८४५७२२५५५	bethanchowkmun@gmail.com, kp.banepa@gmail.com
११	तेमाल गाँउपालिकाा	गाउँपालिका कार्यालय				www.temalmun.gov.np
		सलाम सिं तामाङ	अध्यक्ष		९८५१०८३९५३	salam@mail.com.np
		दुर्गा माया तामाङ	उपाध्यक्ष		९८४९४८२७०९	
		लक्ष्मण कुइकेल	प्र. प्र.अधिकृत		९८४१३५४४५४	temalmun2@gmail.com
१२	भुम्लु गाउँपालिका	गाउँपालिका कार्यालय				www.bhumlumun.gov.np
		गुमानध्वज कुँवर	अध्यक्ष		९८५१०८४८०८ ९७४११८१४६७	gumandhoj.bhumlu@gmail.com
		कल्पना श्रेष्ठ	उपाध्यक्ष		९८४१६४८७७२	vcp.bhumlumun@gmail.com bhumlurm@gmail.com
		मदन कुमार बजगाई	प्र.प्र.अधिकृत		९८५१२१९६५३, ९८४१९१२१९१	cad.bhumlumun@gmail.com, 2041madan@gmail.com
१३	चौरी देउराली गाउँपालिका	गाउँपालिका कार्यालय				www.chaurideuralimun.gov.np ito.chaurideuralimun@gmail.com
		दिनानाथ गौतम	अध्यक्ष		९८५१२४३०७१	ito.chaurideuralimun@gmail.com
		तारा चौँलागाँई	उपाध्यक्ष		९८५१२४३०८१	ito.chaurideuralimun@gmail.com
		बलराम लम्साल	का.अधिकृत		९८५१२४३०९१	ito.chaurideuralimun@gmail.com

८.३ काभ्रेपलाञ्चोक जिल्ला स्थित सरकारी कार्यालय, कार्यरत प्रमुख तथा अधिकृतहरुः

क्रम संख्या	कार्यालयको नाम	प्रमुख / अधिकृतको नाम	नाम /थर	फोन नं. (अफिस)	मोवाइल नं
१	जिल्ला प्रशासन कार्यालय	प्रमुख जिल्ला अधिकारी	श्रवणकुमार तिमिल्सिना	४९०१२३	९८५१२३७७७७
		स.प्र.जि.अ.	लक्ष्मी देवी होमागाई खतिवडा	४९०३२०	९८५१११९७८३
२	जिल्ला अदालत काभ्रे	मा. जिल्ला न्यायधिश	पुरुषोत्तम प्रसाद ढकाल	४९०२२१	९८६०५००५०२
३	जिल्ला समन्वय समितिको कार्यालय	संयोजक	उद्धव के.सी.		९८५१०११४३७
		उप-संयोजक	मञ्जु गौतम		९८५१२४५४२८
		जिल्ला समन्वय अधिकारी	केशव प्रसाद रिजाल	४९०२४६१४६	९८५१२७५२२२
४	श्री विरेन्द्र शान्ति कार्य तालिम केन्द्र	महासेनानी	नविन सिलवाल	४९९४००	९८४१९५३५२७
५	श्री नं. २६ वाहिनी अड्डा, भकण्डेवेशी	सहायक रथी	शशिबाबु सुनुवार	४०४०८१,८४	९८५१२२४९९९

क्रम संख्या	कार्यालयको नाम	प्रमुख / अधिकृतको नाम	नाम /थर	फोन नं. (अफिस)	मोवाइल नं
६	विष्णु दल गण	गणपति, प्र.से.	सुबास खड्का	४९०४३२,६०७	९८५१२१४४८२
७	जिल्ला प्रहरी कार्यालय, काभ्रे	प्रहरी उपरिक्षक	रविकुमार पौडेल	४९०२३०	९८५१२३५५५५
		प्रहरी नायव उपरिक्षक	कुमार बिक्रम थापा		९८५१२३७३३९
		प्रहरी निरीक्षक ई.प्र.का. बनेपा	योगेन्द्र तिमिल्सिना	६६११८५	९८५१२८२३३१
		प्रहरी निरीक्षक ई.प्र.का.मंगलटार	धर्मजंग थिङ		९८२३५२९३११
		प्रहरी निरीक्षक ट्राफिक प्र.का. बनेपा	बिशाल लामा	६६३०८९	९८५११२७२२०
८	स.प्र.बल नेपाल नं. १५ गण हे.क्वा. पाँचखाल	स.प्र.उ.	पूरुषोत्तम थापा		९८५१२७२०४२
		स.प्र.ना.उ.	राधेश्याम धिमाल		९८५१२५९२६०
९	भूमि व्यवस्थापन प्रशिक्षण केन्द्र	प्रमुख	गणेशप्रसाद भट्ट	४१५०५५	९८५११४३२००
१०	सडक डिभिजन कार्यालय भक्तपूर	सि.डि.ई	बेल बहादूर भूजेल	०१-६६१२०७४	९८५११४२०७४
११	कृषि ज्ञान केन्द्र, धूलिखेल	बरिष्ठ कृषि विकास अधिकृत	जनार्दन खड्का	४९०२०१	९८४१५९३०९८ ९८५११९१५९८
१२	भेटेरीनरी अस्पताल तथा पशू सेवा विकास केन्द्र	बरिष्ठ पशु विकास अधिकृत	डा.मोगलप्रसाद साह	४९०२६६, ४९०८९२	९८५११६२७८०
१३	राष्ट्रिय पुन:निर्माण प्राधिकरण जिल्ला आयोजना कार्यान्वयन इकाइ	कार्यालय प्रमुख (उपसचिव)	सागर आचार्य	४९०१००७,८	९८५१२४८७५६
१४	जलश्रोत तथा सिंचाई विकास डिभिजन, काभ्रे	डिभिजनल प्रमुख	अक्षर गोपाल श्रेष्ठ	४९०४६१	९८४१२८८९४४
१५	श.वि.तथा भवन कार्यालय, काभ्रे	डिभिजन प्रमुख	रमिता श्रेष्ठ	६६२८४२	९८५१२२४८९३
१६	स्वास्थ्य कार्यालय, काभ्रे	स्वास्थ्य प्रमूख	डा. नरेन्द्र कूमार झा	४९०३००, १५	९८५११६३३३८
१७	कोष तथा लेखा नियन्त्रक कार्यालय	प्रमुख कोष नियन्त्रक	नारायण प्र. उपाध्याय	४९०२७९, ७६५	९८४१६५०९६४
१७	खानेपानी तथा सरसफाई डिभिजन कार्यालय	डिभिजनल इन्जिनीयर	ओमहरि ताम्राकार	४९०३१३, १८३	९८४१५४८३२५
१९	शिक्षा विकास तथा समन्वय इकाइ	जि. शि. अधिकारी	गोर्कणध्वज कार्की	४९०११७, ३३९	९८५१२१६२८६
२०	शैक्षिक तालिम केन्द्र,	बरिष्ठ प्रशिक्षक	तोयानाथ खनाल	४९०३५३	९८५१२३९६१४
२१	मालपोत कार्यालय	प्रमुख मालपोत अधिकृत	शालिकराम आचार्य	४९०१२०, ६३४	९८५११५०६३४
२२	राष्ट्रिय अनूसन्धान जिल्ला कार्यालय	प्रमुख अनूसन्धान अधिकृत	सरोज निरौला	४९०५२३	९८५१२३०२८७
२३	रेशम खेती विकास शाखा, खोपासी	ब. रेशम खेती वि. अधिकृत	चूडामणी भट्टराई	४१००१४, २५	९८५११६१३२५
२४	जिल्ला सरकारी वकिल कार्यालय	जिल्ला न्यायाधिबक्ता	लोकबहादूर कटूवाल	४९०२३९	९८५११८८७२८
२५	डिभिजन वन कार्यालय	डिभिजन वन अधिकृत	देविचन्द्र पोखरेल	४९०१७५, ५८६	९८५१२३३९५१
२६	घरेलू तथा साना उद्योग कार्यालय	नि.घरेलू अधिकृत	केशव पूडासैनी	४९०१५४	९८५१०९९२४३
२७	जिल्ला हूलाक कार्यालय	हूलाक अधिकृत	पदम बहादुर खत्री	४९०१७०	९८४१६४९६१८
२८	जिल्ला निर्वाचन कार्यालय	जिल्ला निर्वाचन अधिकृत	उमेश राई	४९०४८७	९८५१२०४४८७

क्रम संख्या	कार्यालयको नाम	प्रमुख / अधिकृतको नाम	नाम /थर	फोन नं. (अफिस)	मोवाइल नं
२९	जि. तथ्याङ्क कार्यालय	तथ्याङ्क अधिकृत	विमल कूमार यादव	४९०७४८	९८५१२१९८४४
३०	जिल्ला आर्यूवेद औषधालय, बनेपा	प्रमुख (कविराज	ईश्वरी प्रसाद ढकाल	६६२१३४	९८१२०७१३४
३१	मसला बाली विकास केन्द्र, पांचखाल	मसला वाली विकास अधिकृत	युवराज पाण्डे	४९९०५५	९८५११८४६००
३२	धूलिखेल नगरपालिका	प्रमुख प्र. अधिकृत	तारानाथ लुईंटेल	४९०३२४	९८५१२५००२८
३३	बनेपा नगरपालिका	प्रमुख प्र. अधिकृत	कविराज उप्रेती	६६२०८१	९८५१०४९४८७
३४	पनौती नगरपालिका	प्रमुख प्र. अधिकृत	हरिप्रसाद चापागाईं	४४०१३७	९८५१२५००२९
३५	पाँचखाल नगरपालिका	प्रमुख प्र. अधिकृत	लोक बहादूर भण्डारी	४०७०३८	९८५१२५००३१
३६	नमोबुद्ध नगरपालिका	प्रमुख प्र. अधिकृत	भोला प्रसाद चापाँगाई	४०४०३१, ६८	९८५१२५००३२
३७	मण्डन देउपूर नगरपालिका	प्रमुख प्र. अधिकृत	प्रण राज न्यौपाने	०११४१२११३	९८५१२४३५६०
३८	तेमाल गाउँपालिका	प्रमुख प्र. अधिकृत	लक्ष्मण कूइकेल	६९११४९	९८४१३५४४५४
३९	महाभारत गाउँपालिका	प्रमुख प्र. अधिकृत	नवदिप राई		९८५१२५५७८१
४०	भूम्लू गाउँपालिका	प्रमुख प्र. अधिकृत	मदन कुमार बजगाई		९८४१९१२१९१
४१	चौंरीदेउराली गाउँपालिका	प्रमुख प्र. अधिकृत	बलराम लम्साल		९८५१२४३०९१
४२	रोशी गाउँपालिका	प्रमुख प्र. अधिकृत	डम्बरु दाहाल		९८५१२०१९३७
४३	वेथानचोक गाउँपालिका	प्रमुख प्र. अधिकृत	कृष्णप्रसाद सापकोटा		९८४५७२२५५५
४४	खानीखोला गाउँपालिका	प्रमुख प्र. अधिकृत	लक्ष्मी प्रसाद अधिकारी		९८५१२५३४९१
४५	कारागार कार्यालय काभ्रे	कारागार प्रमुख	जङ्ग बहादूर राई	४९०१६९	९८४२६३८६१४
४६	नापी कार्यालय, काभ्रे	प्रमुख नापी अधिकृत	कृष्णप्रसाद न्यौपाने	४९०२८७	९८५११५६२८७
४७	भुमिगत जल सिंचाई विकास डिभिजन	डिभिजन प्रमुख	सुरेन्द्रराज श्रेष्ठ	४९०९६७, ९७१	९८५१२०७४७७
४८	डिजिटल नापी कार्यालय, बनेपा	नि नापी अधिकृत	अप्सरा पौडेल	६६०६७४,२२१	९८४१००५७६४
४९	आन्तरिक राजश्व कार्यालय, धूलिखेल	राजश्व अधिकृत	डमरु प्रसाद पराजूली	४८०७८६	९८५१२४७८००
५०	गूठ्ठी संस्थान, शाखा कार्यालय	शाखा प्रमुख	राजन भूजू	४९०३०९	९८५११८२४६४
५१	काभ्रे उपत्यका एकिकृत खानेपानी योजना	आयोजना व्यवस्थापक	नारायणसून्दर श्रेष्ठ	६६१८१०	९८५११२५७७८
५२	नेपाल टेलिकम, बनेपा	वरिष्ठ इन्जिनियर	राकेश चौधरी	६६१२००	९८५२०२८७७७
५३	नेपाल विद्यूत प्राधिकरण, बनेपा	विद्यूत केन्द्र प्रमुख	रन्जनराज गूरुङ	६६४७९७	९८५१२७३७१८
५४	नेपाल बैंक लि. बनेपा	प्रबन्धक	सन्तोष श्रेष्ठ	६६२३०३	९८५१०१४०७९
५५	राष्ट्रिय बाणिज्य बैंक लि. धूलिखेल	प्रबन्धक	विनोद प्र. सापकोटा		९८५११२५४९६
५६	कृषि विकास बैंक, वि.शा. र बैं.का., बनेपा	शाखा प्रबन्धक	पवन महत	६६२०७३, ७०२	९८४१३२००३७
५७	खानेपानी संस्थान, बनेपा	कार्यालय प्रमुख	बुद्धरत्न महर्जन	६६१२२०	९८४१४४९९६९
५८	कृषि विकास बैंक, वि.शा. धूलिखेल	प्रमुख	भुवन अधिकारी	४९०११८	९८६२१९४७२५
५९	पनौती विद्यूत केन्द्र, पनौती	प्रमुख		४१००५६	९८४१८११७२१
६०	कृषि सामाग्री कं.लि. धूलिखेल	शाखा प्रवन्धक	अशोककुमार खड्का	४९०३०६	९८४१४०१५७२
६१	राष्ट्रिय आवाश कम्पनी लिमिटेड, धुलिखेल	का मु योजना प्रमुख		६६३४२७	

क्रम संख्या	कार्यालयको नाम	प्रमुख / अधिकृतको नाम	नाम /थर	फोन नं. (अफिस)	मोवाइल नं
६२	नेपाल ग्रामीण विकास बैंक लि. शाखा कार्यालय बनेपा	प्रमूख	राजेशकूमार गिरी	६६१११४	९८४७६३२१९३
६३	नेपाल-बनेपा पोलिटेक्निक ईन्सिच्युट	शिक्षालय प्रमुख	मिष्टर कान्त मैनाली	६६४२९०	९८५१२१२६२५
६४	पनौती प्रविधिक शिक्षालय पनौती	शिक्षालय प्रमुख	केशव पोखरेल	४४०२५०	९८५१०२९५२७
६५	इज्द्रवती सव वेसिन आयोजना	सह प्रवन्धक			९८४११६६७९७
६६	प्रधानमन्त्री कृषि आधूनिकीकरण परियोजना सूपरजोन कार्यान्वयन इकाई काभ्रेपलाञ्चोक	प्रमुख	कमलराज गैरे	६६२४४९	९८५११७२४३५
६७	राष्ट्रिय बिमा संस्थान शाखा बनेपा	प्रमुख	पार्वती प्रधान जोशी	६६२५२०	९८४१७५३७००
६८	मध्य पहाडी लोकमार्ग	प्रमुख	विजय चापागाई		९८५१२१८०७१
६९		आयोजना प्रमुख	निर्मल कुमार घिमिरे	४९११९८, ८९९	९८५११५१८५५
७०	स्थानीय विकास मन्त्रालय जिल्ला आयोजना कार्यान्यन इकाइ	आयोजना प्रमुख प्र.जि.ई)	लोकनाथ रेग्मी	४९०४५९	९८५११४६४०३
७१	नेपाल रेडकस सोसाइटी	कार्यालय प्रमुख	त्रिरत्न राजवाहक	०११६६१४३१	९८४१४३२४९४
७२	साल्ट ट्रेडिङ्ग कर्पोरेशन लि.	कार्यालय प्रमुख	जिवन खनाल	६६२७३१	९८४१२४६१८१
७३	जिल्ला खेलकुद विकास समिति काभ्रे	कार्यालय प्रमुख	अविकेशर कट्टेल	६६४०९०	९८४१६५४३४१
७४	जिल्ला यूवा समितिको कार्यालय काभ्रे	कार्यालय प्रमुख	दिनेश कूमार न्यौपाने	६६३८२९	९८४२२३८५३५
७५	आधिकारिक ट्रेड युनियन काभ्रे	अध्यक्ष	राजकूमार हुमागाई		९८४१२११७४७
७६	खाद्य प्रविधि तथा गूण नियन्त्रण विभाग	खाद्य निरीक्षक	शिव प्रसाद भण्डारी		९८४२५९६०५८
७७	सार्वजनिक निर्माण कार्यान्वयन इकाइ	इकाइ प्रमुख	पूणवहादूर दर्जि		९८४९१७१२४३
७८	जिल्ला आयोजना कार्यालय (भवन)	कार्यालय प्रमुख	महालक्ष्मी जोशी		९८४१०१०२२२,९७ ५१०९०२४९
७९	इलाक प्रशासन कार्यालय बनखुचौर	कार्यालय प्रमुख	देवराज गौतम		९८५१२०१३६३
८०	नेपाल रेडकस सोसाइटी काभ्रे जिल्ला आपत कालिन कार्य सञ्चालन केन्द्र (धुलिखेल)	सुचना व्यवस्थापन अधिकृत	राजकुमार घिमिरे		९८४५०५६९४२
८१	नेपाल पत्राकार महासघं	अध्यक्ष	मोतिराम तिमिल्सिना		९८५१०५७७५३
८२	खानेपानी संस्थान बनेपा	कार्यालय प्रमुख	रामचन्द्र लामिछाने		९८४९२६१५४४
८३	नेपाल बिद्युत प्राधिकरण पाँचखाल	कार्यालय प्रमुख	मेघनाथ ढकाल		९८५११७०८८५

८.४ सुरक्षा निकायहरुको सम्पर्क नम्वरहरुको विवरण :

१.नेपाली सेना

यस कार्यालय मातहतका युनिट र कमान्डरहरुको विवरण :

सि.नं	युनिटको नाम ठेगाना	रहेको स्थान	कार्यालय प्रमुख		मोवाईल नं.
			दर्जा	नामथर	
१	श्री बिष्णुदल गण काभ्रे	धुलिखेल	प्रमुख सेनानी	सुबास खड्का	९८५१२१४४१८ ९८६३०२८७७०

२. नेपाल प्रहरी

यस कार्यालय र मातहत कार्यालयहरुको कार्यालय प्रमुखहरुको टेलीफोन नम्बरहरु :

सि.नं.	युनिटको नाम ठेगाना	कार्यालय प्रमुखको		मोबाईल नं.
		दर्जा	नामथर	
१	जि.प्र.का.काभ्रे	प्र.उ.	रबि कुमार पौडेल	९८५१२३५५५५
२	ई.प्र.का. बनेपा	प्र.नि	योगेन्द्र तिमिल्सिना	९८५१२५४५३१
३	ई.प्र.का. कात्तिकेदेराली	प्र.नि	पवन कुमार झा	९८४४०२६१८२
४	ई.प्र.का. मंगलटार	प्र.नि	धर्म जंग थिङ	९८५१२८५८३६
५	जि.ट्रा.प्र.का. बनेपा	प्र.नि	बिशाल तामाङ	९८५१२८१६०८
६	ई.प्र.का.देबिटार (क) बंखु	प्रनानि	शिब .प्र.पराजुली	९८४५५८७०७७
७	ई.प्र.का.गोकुले	प्र.स.नि.	राजकुमार कट्टेल	९८६२०३८९७५
८	ई.प्र.का. भगवतीस्थान	प्र.स.नि.	श्याम कार्की	९८४५२९५७१७
९	प्र.चौ. खावा	प्र.स.नि.	श्रीकिसुन दास	९८०७२३०६९१
१०	प्र.चौ. पाँचखाल	प्र.नि.	राजेश कुमार शर्मा अधिकारी	९८५१२८४३००
११	प्र.चौ. दोलालघाट	प्र.स.नि.	बिमल ढुङ्गेल	९८४४३२३१२५
१२	प्र.चौ. बालुवा	प्र.स.नि.	धर्मेन्द्र गिरी	९८६९४१८४००
१३	प्र.चौ. हिगुवापाटी	प्र.स.नि.	अकिल खडका	९८४५१६९४९३
१४	प्र.चौ. देउपुर	प्र.स.नि.	तारामणी श्रेष्ठ	९८५४०४३१३४
१५	प्र.चौ. श्यामपाटी	प्र.स.नि.	शकर प्रसाद चौधरी	९८४७१८९०४१
१६	प्र.चौ. खहरेपाँगु	प्र.स.नि.	बद्री ठाकुर	९८४४२१३८२५
१७	प्र.चौ. तिमालबेशी	प्र.ह.	लालमोहर बैठा	९८६३१९४०८०
१७	का.सु. गार्ड काभ्रे	प्र.ना.नि.		९८४५३४२७९९
१९	प्र.चौ. पोखरीनारायणस्थान	प्र.ह.	जोगिन्द्र पण्डित	९८०१६१३०७१
२०	प्र.चौ. साँगा	प्र.स.नि.	हरी शरण बस्नेत	९८४१३९५१३८
२१	प्र.चौ. नाला	प्र.स.नि.	मनोज साह	९८०२९८८९६३
२२	प्र.चौ. पनौती	प्र.ना.नि.	बिष्णु बहादुर सापकोटा	९८५१२८५६२१
२३	प्र.चौ. खोपाशी	प्र.स.नि.	भुपेन्द्र भारती	९८४१७७२७३४
२४	प्र.चौ. कुशादेवी	प्र.स.नि.	सुरेश कुमार चौधरी	९८४४५४६०२० ९८५१२८५६२४
२५	प्र.चौ. ढुङ्खर्क	प्र.स.नि.	हित बहादुर कटुवाल	९८४९७०८८७९
२६	प्र.चौ. पचुवारघाट	प्र.ह.	मिथुन श्रेष्ठ	९८५५०९०४११
२७	प्र.चौ. फलाटे	प्र.स.नि.	कृष्ण बजगाई	९८४१५५१८५१

सि.नं.	युनिटको नाम ठेगाना	कार्यालय प्रमुखको		मोबाईल नं.
		दर्जा	नामथर	
२८	प्र.चौ. चौबास	प्र.स.नि.	कृष्ण बहादुर तमाङ्ग	९८६०६५५६७२
२९	प्र.चौ..ढाडखर्क भन्ज्याङ	प्र.ह.	बद्री कार्की	९८४९१४७८८१
३०	प्र.चौ. भकुण्डे	प्र.ना.नि.	असोक महत्तो	९८४४०२८९५४
३१	प्र.चौ. कटुन्जे	प्र.स.नि.	धन बहादुर मोत्तान	९८४४१८५०६६
३२	प्र.चौ. कानपुर	प्र.स.नि.	शंकर कुमर राई	९८४५७१५०४३
३३	प्र.चौ.तालढुङगा	प्र.स.नि.	बिर बहादुर कार्की	९८५१२८४४९३
३४	प्र.चौ.फलामेटार	प्र.ह.	रामसागर साह चौधरी	९८६९६९४९०७
३५	प्र.चौ.फोक्सिङटार	प्र.स.नि.	हरिहर साह	९८४४२१५३८०
३६	प्र.चौ.सल्ले भुम्लु	प्र.स.नि.	काम बहादुर गुरुङ	९८४५०४४८८३
३७	अ.प्र.पोष्ट चण्डेश्वरी	प्र.ह.	यादव भेटुवाल	९८६५०२९५०५
३८	अ.प्र. पोष्ट अट्टेडाँडा नाल्दुम	प्र.ह	उद्धब भण्डारी	९८४१५८३३१३
३९	अ.प्र.पो. काभ्रेभन्ज्याङ	प्र.स.नि.	हेमराज पौडेल	९८६२०३८९७५

३. सशस्त्र प्रहरी वल सशस्त्र प्रहरी वलका युनिटहरुमा बिपद प्रतिकार्यमा तयारी अबस्थामा रहेका जनशक्ति

क्र.सं.	युनिटको नाम	युनिट रहेको स्थान	कमाण्ड	नाम थर	सम्पर्क नं.
१.	स. प्र. बल नेपाल नं. १५ गण, पाँचखाल, काभ्रे।	पाचँखाल नपा वडा न ३	स.प्र.उ	पुरुषोत्तम थापा	९८५१२७२०४२

८.५ नेपाल रेडक्रस सोसाइटी काभ्रे जिल्ला शाखा, बनेपा

क. नेपाल रेडक्रस सोसाइटी काभ्रेपलान्चोक जिल्ला शाखा तदर्थ समितिको पदाधिकारीहरुको विबरण :

क्र.स	पदाधिकारीको नाम	पद	कार्यालय	सम्पर्क न.
१	समुन्द्रलाल श्रेष्ठ	संयोजक	ने.रे.सो जिल्ला शाखा	९८४१२३८६५५
२	पुष्पा खडका (बस्नेत)	सचिव	ने.रे.सो जिल्ला शाखा	९८५१२५३२४९
३	महेश्वर जंगम	कोषाध्यक्ष	ने.रे.सो जिल्ला शाखा	९८५११४९१७७
४	रघुनाथ हुमागाई	सदस्य	ने.रे.सो जिल्ला शाखा	९८५१२३०७०५
५	अनन्तकृष्ण श्रेष्ठ	सदस्य	ने.रे.सो जिल्ला शाखा	९८५१०३५९८३
६	उद्दब प्रसाद पौडेल	सदस्य	ने.रे.सो जिल्ला शाखा	९८४१३७३४८७
७	बिदुर घिमिरे	सदस्य	ने.रे.सो जिल्ला शाखा	९८५१०५६९३३
८	शंखबुद्ध लामा	सदस्य	ने.रे.सो जिल्ला शाखा	९८५१०७२५८२
९	विष्णुमणि नेपाल	सदस्य	ने.रे.सो जिल्ला शाखा	९८५१२५४३१५
१०	राजु सिग्देल	सदस्य	ने.रे.सो जिल्ला शाखा	९८४१३४०३३२
११	निर्मला श्रेष्ठ	सदस्य	ने.रे.सो जिल्ला शाखा	९८५११९०६०६
१२	शिबराम आचार्य	सदस्य	ने.रे.सो जिल्ला शाखा	९८५११८०६०२
१३	मुकुन्द अर्याल	सदस्य	ने.रे.सो जिल्ला शाखा	९८४१४४६४११
१४	राम प्रसाद कोइराला	सदस्य	ने.रे.सो जिल्ला शाखा	९८५१०९१२०४
१५	कमल घिमिरे	सदस्य	ने.रे.सो जिल्ला शाखा	९७४११७७६१२

ख. यस जिल्लामा रहेका नेपाल रेडक्रस सोसाइटीका उपशाखाहरुको विवरण :

क्र.स	नामथर	पद	उपशाखा	सम्पर्क न.
१	कबिता प्रधान	सभापति	चौतारी	९८४१७१४५३०
२	देबेन्द्र प्रसाद भैल	सभापति	बनेपा	९८४१२०९०७०
३	समुन्द्रलाल श्रेष्ठ	सभापति	चण्डेश्वरी	९८४१२३८६५५
४	प्रेम बहादुर तामाङ	सभापति	बेथानचोक	९८५११६८५१४
५	महेन्द्र प्रसाद वाग्ले	सभापति	खोपासी	९८४१५५०२४७
६	गणेश प्रसाद नेपाल	सभापति	चण्डेनी मण्डन	९८५११७२१२८
७	श्रीराम थापा	सभापति	सुब्बागाँउ	९८५११५६६३७
८	बाबुकाजी पराजुली	सभापति	पाँचखाल	९८५११५६६३७
९	गोबिन्द सापकोटा	सभापति	कुशादवी	९८४१५८२०४४
१०	राजु ताम्राकार	सभापति	पनौती	९८४१४१६५७०
११	चन्द्र प्रकाश श्रेष्ठ	सभापति	धुलिखेल	९८४१४७२९७८
१२	मिन बहादुर बस्नेत	सभापति	टौखाल	९८४३३७४९७०
१३	भोटु हुमागाई	सभापति	भुमिडाँडा	९८४१५४३१३०
१४	सानुभाई बिष्ट	सभापति	जनागाल	९८४१३५३६२६
१५	बद्री बहादुर खत्री	सभापति	साँगा	९८४१४०१३८४
१६	बलराम सिग्देल	सभापति	काभ्रे	९८४१४४३०६२
१७	मुकुन्द शर्मा	सभापति	महेन्द्रज्योति	९८५१०४०३२२
१८	रामप्रसाद कोइराला	सभापति	अनेकोट	९८५१०९१२०४
१९	माधब प्रसाद नेपाल	सभापति	महादेवस्थान	९८४१५२३३३१
२०	ईश्वर बहादुर भण्डारी	सभापति	सुन्थान	९८५११२४९२५
२१	प्रदिप के.सी	सभापति	खरिबोट	९८५११४३८९९, ९८४१४६०८२१
२२	आत्माराम अधिकारी	सभापति	दाप्चा	९८४१९८००४१
२३	केदार बहादुर श्रेत्री	सभापति	ढुर्खक	९८६०५१११५८
२४	यादब कुष्ण श्रेष्ठ	सभापति	नाला	९८४९३१८८३३
२५	दामोदर श्रेष्ठ	सभापति	मंगलटार	९८५१२०५७६७
२६	नवराज दुलाल	सभापति	ढाडखोला	९८५११८१६८०
२७	मुकुन्द प्रसाद अर्याल	सभापति	बल्थली	९८४१४४६४११
२८	पुण्यवती घले	सभापति	सेतिदेवी	९८४१४३४७०१
२९	राज कुमार घिमिरे	सभापति	टुकुचा	९८५१०९१३३४

ग. नेपाल रेडक्रस सोसाइटी काभ्रे जिल्ला शाखाको मातहतमा रहेका जनशक्तिको बिवरणः

विवरण	उपलब्ध संख्या
राष्ट्रियविपद् अनुक्रियाटोली सदस्य (NDRT)	२
जिल्लाविपद् अनुक्रियाटोली (DDRT)	३६
सामुदायिकआपत्कालिनउद्धार समुह-CBERT / CADRE	४२२
प्राथमिक उपचारक	११८
Basic Water Rescue Training	१
रेडक्रस प्रचार प्रसार, सुरक्षितपहुँच र ट्रेसिङ्ग सेवाप्रदायक	३३
आपतकालिन अवस्थामा खानेपानी सरसफाइ तथा प्रबद्धन तालीम	२४
खानेपानी सरसफाई र स्वच्छता प्रवर्द्धन टोली	३
बारुदी सुरुङ्ग सम्बन्धी जनशक्ति	४

विवरण	उपलब्ध संख्या
मनोसामाजिक परामर्शदाता	५
उपशाखा	२९
सहयोग समिती	८
कर्मचारीहरु	९
परियोजना कर्मचारीहरु	१९ जना
जुनियर सर्कल	८७
यूवा रेडक्रस सर्कल	१६
आजीवन सदस्य	४०५९
विशिष्ट सदस्य	९
यशष्कर सदस्य	६
एम्वुलेन्स जिल्ला शाखाद्वारा संचालित	२
एम्बुलेन्स उपशाखाबाट संचालित	१
रक्तसञ्चार सेवाको भवन	१ निर्माणाधिन
जेनेरेटर	२
आधारभूतखोज उद्धार प्रतिकार्य सामग्री (CDCRC) मण्डनदेवपुर, दोलालघाट, खरेल थोक, ज्याम्दी, सर्सिम र्खक (बितरण)	९३ सेट
रक्त भण्डारण दैनिक (आकस्मीक)	२०० यूनिट
आकस्मिक कोष (जिल्ला शाखा) सोधभर्ना हुने रकम	१ लाख

स्रोतः नेरेसो काभ्रे जिल्ला शाखा

८.६ मानविय क्षेत्रमा कार्यगर्ने संघसंस्थाहरुको नामावली :

क्र.सं.	नाम	संस्था	मोवाइल नं.
१.	समुन्द्रलाल श्रेष्ठ	नेपाल रेडक्रस सोसाइटी	९८४१२३८६५५
२.	शंख बुद्ध लामा	शान्ति जन आर्दश केन्द्र	९८५१००२५८२
३.	दिनेश लामा	नाडसाल एसोसिसन नेपाल	९८५११५७९८२
४.	बसन्त कुवँर , बिपिन लामा	सि . भि. फोरम	
५.	दयासागर नेपाल	दिगो बिकासको लागी राष्ट्रिय अभियान नेपाल	९८४११००४३२
६.	मुक्ति तौजले	रिमरेक नेपाल	
७.	भरत बिष्ट, रामकृष्ण चापागाँइ	समाजसेवा समुह	
८.	जितराम लामा	आसाँ नेपाल	
९.	डि एन तिमिल्सिना	ग्रामिण बिकास संस्था	
१०.	देव राज भण्डारी	वास्ता नेपाल	९८५१०४३३५४
११.	नवराज तिमल्सिना	शैक्षिक सशक्तिकरण केन्द्र	
१२.	श्याम तिमल्सिना	एकिकृत सामुदायिक विकास केन्द्र	९८५११६३७०४
१३.	शर्मिला श्रेष्ठ	सिद्धार्थ बाल गृह	९८४१४४३०९१
१४.	लिला बहादुर तमाङ्ग	हिमाल वाल गृह	९८४१००६३१९
१५.	बिनोद पराजुली	सामाजिक संस्था जिल्ला समन्वय समिति	
१६.	रामप्यारी बस्नेत	सहयोग र सरोकार	९८४१३३४५३४
१७.	समुन्द्रलाल श्रेष्ठ	सामुदायिक उत्थान मञ्च (सिफ) नेपाल, बनेपा ।	९८४१२३८६५५

८.७ गाउँपालिका तथा नगर पालिकाको विपद फोकल पर्सन नामवली :

क.स	नाम	पद	स्थान	फोन .नम्बर	इमेल
१	चन्द्र बहादुर लामा	फोकल व्यक्ति	भुम्लु गाउँपालिका	९८५१२०३९७७	lama 07455@gmail.com
२	कुबेर नगरकोटी	फोकल व्यक्ति	चौरी देउराली गाउँपालिका	९८१३४३९९४४	ito.chaurideuralimun@gmail.com,
३	मान बहादुर घले	फोकल व्यक्ति	खानीखोला गाउँपालिका	९८५११६९५००	
४	सन्दिप न्योपाने	फोकल व्यक्ति	महाभारत गाउँपालिका	९८४९३७०६१६	ito.mahabharatmun@gmail.com,
५	भोज कुमार ठकुरी	फोकल व्यक्ति	तेमाल गाउँपालिका		bhjthokuri@gmail.com
६	राम लामा	फोकल व्यक्ति	रोशी गाउँपालिका	९८१३४३१२९९	roshi2073@gmail.com,
७	बिश्वनाथ दाहाल	फोकल व्यक्ति	बेथानचोक गाउँपालिका	९८४१४९०८९१	BN2033@gmail.com
८	सन्तोष काफ्ले	फोकल व्यक्ति	नमोबुद्ध नगरपालिका	९८४१७१५१३०	skafle27@gmail.com
९	सरोज पौडेल	फोकल व्यक्ति	मण्डन देउपुर नगरपालिका	९८४११८०९५२	
१०	राजेश बन्जरा	फोकल व्यक्ति	पाँचखाल नगरपालिका	९८४९०११७८०	rajeshdeshpremi@gmail.com
११	श्री बिक्रम ब्यान्ज्जु	फोकल व्यक्ति	धुलिखेल नगरपालिका	९८४१२९९५९१	Bnyaju.shreebikram18@gmail.com
१२	ध्रुव राज नेपाल	फोकल व्यक्ति	बनेपा नगरपालिका	९८४१४३७४२१	dhurbarajnepal@gmail.com
१३	प्रेम सोनाम	फोकल व्यक्ति	पनौती नगरपालिका	९८५१२३९६४२	premsonam@hotmail.com

८.८ विभिन्न नगरपालिकाहरुमा रहेका वर्षा मापन उपकरणहरुको सूची

Name of Municipality	Name of School	Ward Number	Rainfall Monitoring Station Materials	Location of Stockpile	Ward Member	Contact Number	RMS member	Contact Number
Timal Rural Municipality	Shree Narayansthan Sec. School	5	(RainGauge, Min and Max Thermometer, Hygrometer, Wooden case for instruments) provided to each of school for setting up station	School	Prabin Lama	9801090340	Dil Kumar Moktan	
Dhulikhel Municipality	Shree Golma devi Basic. School	1		School	Ramesh Ghorasaini	9841503961	Govinda Ghorsaini	9841569416
Mandan Deupur Rural Municipality	Baluwa Sec. School	1		School	Keshab Timalsina	9851222723	Shreeram Timalisina	9849857105
Chauri Deurali Rural Municipality	Bhumesthan Sec. School	8		School	Dhana Lama	9818066750 9851253807	Rameshwar Panta	9741487216

८.९ काभ्रे जिल्लाका क्रियाशील पत्रकार/मिडियाहरुको विवरण

National Daily Newspapers

S. N	Name Of Reporter	Working Place	Phone Number	Email
1	Motiram Timalsina	President, FNJ KAVRE Nepal Samacharpatra	9851057753	motiramtimalsina@gmail.com cheshta_moti@yahoo.com
2	Nagendra Adhikari	Secretary, FNJ KAVRE Kantipur Daily	9851096876	kavrelipatrakarbhai@gmail.com
3	Ramesh Prasad Neupane	Vice-President, FNJ KAVRE Kavre Times Weekly	9851226399	
4	Rajya Laxmi Shrestha	Vice-President, FNJ KAVRE Prabhatferi Weekly	9841429965	
5	Madhusudhan Guragain	Nagarik Daily	9851016465, 9802016465	mguragain@gmail.com
6	Kapil koirala	Karobar Daily/Ujyalo 90 Network/Himalayan TV	9851071925	journalistkoirala@gmail.com
7	Madhusudhan Timalsina	Gorkhapatra Daily	9841699074	jrmadhu.kavre@gmail.com
8	Rojan Tamang	Annapurna Post Daily/AP1 Television	9851019986	rojanrss@gmail.com
9	Indra Bahadur Thapa	Naya Patrika Daily	9849316660	gauleindra@gmail.com
10	Sukadev Thapaliya	Saurya Daily	9860024037	sukadevthapaliya46@gmail.com
11	Suraj Shrestha	Rajdhani Daily / Janata TV / bethanchokkhabar.com	9849576128	**tapainkosuraj28@gmail.com**

Television

1	Devraj kc	NTV	9851116950	journalistdevraj6@gmail.com
2	Khagendra Bhandari	NTV	9851082244	khagendrab@gmail.com
3	Rama Dahal	Kantipur TV	9841107600	journalistrama@gmail.com
4	Pujan dhital	Image Channel	9860108206	pujandhital@gmail.com
5	Pradeep Bhandari	ABC Television	9851227164	**satmulkhabar@gmail.com**
6	Shankar Adhikari	Araniko TV	9851049294(mob), 011662504(O)	teamaraniko@gmail.com

News Agencies and online

1	Raj Kumar Parajuli	RSS Kavre	9841251162	raj.kvrnepal@gmail.com
2	Pema lama	RSS Dhulikhel	9841102571	tmgkavre@gmail.com
3	Binod Neupane	www.mechikali.com	9851010581(mob), 011662432(O)	journalistbinod@gmail.com
4	Madhusudhan Guragai	kavrenews.com	9851016465	mguragain@gmail.com
5	Nawaraj Bajgain	ramrosandesh.com	9841300469(mob),	nrbajgain@yahoo.com
6	Kabiraj Dhakal	palpalko.com	9851035804	palpalkonews@gmail.com
7	Ravi Dhital	sabaikosamachar.com	9808249864	sabaikosamachar@gmail.com
8	Dil Bdr. Thokar (Gyamtso) /Anjali Tamang	temalonline.com	9849444568 9861314908	onlinetemal@gmail.com
9	Suraj Shrestha	bethanchokkhabar.com	9849576128	**bethanchokkhabar@gmail.com; tapainkosuraj28@gmail.com**
10	Dhruba Rayamajhee	khabarghar.com	9841602323	khabarghar@gmail.com
11	Ishwori Rajkumar Mainali	nawasanket.com	9851168456,986046 3251(mob), 011407001	nawasanketonline@gmail.com
12	Jagat Tamang	namobuddhakhabar.com	9841938374	tjagatmanbal@gmail.com
13	Ramsundar Acharya	onlinekhabar.com	9851163219, 9843529397	ramsundar.journalist123@gmail.com

Newspaper From kavre

S.N.	NAME	DESIGNATION	NEWSPAPER	CONTACT NO.	E-MAIL
1.	Bishnu Prasad Chaulagai	Editor	Kavre Post	9851041173	kavrepost@yahoo.com
2.	Keshabraj Poudel	Executive Editor	Khabar Chautari	9851019984(mob), 011660687(O)	kchautari@yahoo.com keshav.journalist@gmail.com
3.	Pradeep KC	Editor	Madhya Marga	9851143899, 9841460821 011-660330 (O), 011662062 (R)	madhya_marga@yahoo.com
4.	Saran Humagai	Editor	Kavre Prabaha	9841841942	
5.	Guna Raj Moktan	Editor	Roshi khabar	9751060708 011490738	roshikhabar@gmail.com
6.	Navaraj Bajagain	Editor	Nava Kshitiz	9841300469(mob),	nrbajagain@yahoo.com
7.	Narayan Sapkota	Editor	Hamro Indrawati	9851163809(mob),	hamroindrawati@gmail.com
8.	Ujad Raktim	Associate Editor	NayaSanchar Darshan	9841443728 9751041224	sanchar_darshan@yahoo.com
9.	Shikhar Chimauriya	Chief-Editor	Kavre Sandesh	9851016056	shikharc8@gmail.com
10.	Pradeep Bhandari	Publisher	Satmul khabar	9851227164	satmulkhabar@gmail.com
11.	Ramesh Prasad Neupane	Associate Editor	Kavre Times	9851226399 , 011663049 (R)	kavretimes@yahoo.com kavretimes.weekly@yahoo.com
12.	Dinesh Ghimire	Editor	Tapai Hamro	9841719455	abckavrenews@gmail.com
13.	Parlhad Sahrma	Editor	Prabhat Pheri	9751028450	ppkavre@gmail.com
14.	Dhurba rayamajhi	Editor	Roshi	9841602323	roshiweekly@yahoo.com
15.	Shubharaj Adhikari	Publisher	Palanchok	9802075818, 9851000296	raajshubha@gmail.com pskavre@gmail.com
16	Laxman Timalsina	Associate Editor	Cheshta	9851130032 (mob),011662494	ltimalsinanp@gmail.com
17	Yadunath Deupure	Editor	Su-Sandesh	9849684045, 9851106170(mob)	sskavre@gmail.com
18	Buddha Lopchan	Publisher	Dadapari Sandesh	9851129869, 9843429869	buddhalopchan4@gmail.com
19	Pema Lama	Editor	Janapratirodh	9841102571 (mob)	tmgkavre@gmail.com j.pratirodh@yahoo.com
20	Ishwari Ojha	Editor	Sanjiwani Weekly	9841289530 9851116950	sanjiwanipatra@gmail.com
21	Saroj Adhikari	Chief Editor	Bethanchok Weekly	9841983472	bsaptahik@gmail.com

Radio and FM Stations

SN	FM RADIO	MHz	CONTACT	DESINATION	CONTACT NO.	E-MAIL
1.	Radio Nepal	100.0	Khagendra Bhandari	Reporter	9851082244	khagendrab@gmail.com
2.	Radio Thaha Sanchar		Ikman Lama	Reporter	9849878184	imalatmg@gmail.com
3.	Radio Namobuddha	106.7	Hiraman Lama	News Chief	9851204183, 011490618(O)	news.radionamobuddha@gmail.com
4	Radio ABC	89.8	Hari Prasad Neupane	News Chief	9849017988(mob), 011663399(O)	news_abc@yahoo.com
5.	Prime FM	104.5	bikash Timalsina	News	011662432	primefm104.5@gmail.com
6.	Radio Shephard	88.9	Sachit khadka	Station Manager	9841310423	idolsachit@gmail.com
7	Manoranjan FM	88.1	Ashok Mahat	Director	9841831259	manoranjanfm88.1@gmail.com
8	Araniko FM	96.3	Shankhar Adhikari	Chairman	9851049294(mob),	teamaraniko@gmail.com

SN	FM RADIO	MHz	CONTACT	DESINATION	CONTACT NO.	E-MAIL
					011662504(O)	
9	Radio Roshi	101.6	Gunaraj Moktan	Station Manager	9751060708	gunaraj.muktan@gmail.com
10	Radio Gaurab	97.0	Krishna Nepal	Station Manger	9851172258	radiogaurab@gmail.com

८.१० जिल्ला आपतकालनि कार्यसंचालन केन्द्र DEOC मा कार्यरत कर्मचारीहरु :

क्र.स.	नामथर	पद	खटाएको कार्यालय	संर्म्पक नं.
१	राज कुमार घिमिरे	सुचना ब्यवस्थापन अधिकृत	नेपाल रेडक्रस सोसाईटी	९८४५०५६९४२ rajkumar9845056942@gmail.com
२	प्रल्हाद घोरासैनी	बरिष्ठ सशस्त्र प्रहरी हवल्दार	सशस्त्र प्रहरी बल	९८४९०६३८९६
३	भगवान अधिकारी	प्रहरी हवल्दार	नेपाल प्रहरी	९८४१०६५५४२
४	भरत थापा	सशस्त्र प्रहरी जवान	सशस्त्र प्रहरी बल	९८४३२५७८४०

परिच्छेद-५

जिल्लामा रहेको एम्बुलेन्स, दमकल तथा खोज तथा उद्धार सामाग्रीहरु :

९.१ सुरक्षा निकायहरुसँग भएका खोज तथा उद्धारका सामाग्रीहरु (Search and Rescue Materials) :

क्र. स.	सामग्री विवरण	एकाई	सशस्त्र.प्रहरीबल नेपाल	जिल्ला नेपाल प्रहरी कार्यलय	नेपाली सेना बिष्णु दल गण	नेपाल रेडक्रस सोसाइटी काभ्रे	जिल्ला प्रशासन कार्यलय	जम्मा	कैफियत
१	हेल्मेट	थान	३०	६०	१०	०	४	१०४	
२	स्ट्रेचर	थान	३	९	०	०	२	१४	
३	त्रिपाल	थान	२	६	३९ प्रयोग	०	०	८	३९ बाहेक नेपाली सेना ३२अफिस को लागि
४	डोरी	रोल/ि म	३	२ रोल		२०० मि	२	९	
५	साबेल	थान	१५	६३	११	५	१०	१०४	
६	पिक	थान	१२	१७	६	५	११	५१	
७	लाईफ ज्याकेट	थान	२५	३७	३०	५	६७	१६७	
८	वाल्टिन	थान	१२	५	०	१५	५	३७	
९	फोरुवा	थान	२	५	०	०	०	७	
१०	कोदालो	थान	०	१५	०	०	०	१५	
११	गल	थान	५	१०	०	५	०	२०	
१२	कैची	थान	३	१	०	०	०	४	
१३	मेघाफोन	थान	२	०	०	०	०	२	
१४	टायरको ट्युब	थान	२	२	०	०	०	४	
१५	कोरेसो	थान	०	४	०	०	०	४	
१६	हसिया	थान	१५	७	०	०	०	२२	
१७	सिठ्ठी	थान	७		०	०	०	७	
१८	Working Gloves	जोडी	४		७		फायर ग्लोभ्स २	१३	
१९	Knee Pad	जोडी	३	०	०	०	०	३	
२०	Head Lamp	थान	७	०	०	०	०	७	
२१	Multelpel Knife	थान	७	०	०	०	०	७	
२२	Water Bottle	थान	४	०	०	०	०	४	
२३	Scene Tape	रोल	३	०	०	०	०	३	
२४	Measuring Tape	थान	१	०	०	०	०	१	
२५	Adjustteble wrench	थान	३	०	०	०	०	३	
२६	हम्बर	थान	१	२	०	०	०	३	
२७	क्याराबिना लक	वटा	५	०	२५	०	०	३०	
२८	FA Box	सेट	१०	०	२	०	०	१२	
२९	हाईड्रोलिक ज्याक	वटा	३	०		०	०	३	
३०	ल्याडर	वटा	२	०	३	०	०	५	
३१	सेफ्टी भेष्ट	थान	२५	०	११	०	०	३६	
३२	ञ्यापलिङ्ग रोल	मिटर	०	०	०	०	०	०	
३३	अग्नि सामक यन्त्र	वटा	१८	५	०	०	०	२३	
३४	स्वाटर	वटा	०	०	०	०	०	०	
३५	इन्स्ट्रेचिङ टुल	वटा	०	०	११	०	०	११	
३६	रेक	वटा	०	०	०	०	०	०	

क्र. स.	सामग्री विवरण	एकाई	सशस्त्र.प्रहरीबल नेपाल	जिल्ला नेपाल प्रहरी कार्यलय	नेपाली सेना बिष्णु दल गण	नेपाल रेडक्रस सोसाइटी काभ्रे	जिल्ला प्रशासन कार्यलय	जम्मा	कैफियत
३७	रेक हि	वटा	०	०	०	०	०	०	
३८	एक्स हि	वटा	०	०	०	०	०	०	
३९	जम्प सुट फायर	वटा	४	०	०	०	०	०	
४०	ब्याक प्याक पम्प	वटा	०	०	०	०	०	०	
४१	गिडुवा आरा	वटा	१	०	०	०	०	१	
४२	बन्चरो	वटा	३	०	०	०	०	३	
४३	फलामको हुक	वटा	२	०	०	०	०	२	
४४	फायर बल	वटा	०	०	०	०	०	०	
४५	माउन्टेन फुल पन्जा	जोर	०	०	०	०	०	०	
४६	मार्सल टेप	केजी	०	०	०	०	०	०	
४७	म्याट	थान	०	०	०	०	४९	४९	
४८	बाङ्गो स्टिक फलामको	थान	०	०	०	०	८	८	
४९	फलामको पिकेट	थान	०	०	०	०	३	३	
५०	प्लाष्टिक बुट	जोर	०	०	०	०	२	२	
५१	भर्याङ स्टिल डोरी सहित	थान	०	०	०	०	२	२	

९.२ विभिन्न स्थानीय तहहरुमा रहेको खोज तथा उद्धार सामाग्री :

क्र.स.	स्थानीय तह	सामग्रीहरुको विवरण	सामग्रीहरुको परिणाम	कैफियत
१	मण्डन देउपुर नगरपालिका	स्ट्रेचर ,सावेल, गल, पिक, हेल्मेट, ठेलागाडा, कोदालो, लाइफ ज्याकेट	८,१२,२४, १२, १२,१२,१२,१० पिस	नगरपालिका , रेडक्रस, स्वास्थ्य चौकी स्ट्रेचर बितरण भइसकेको ।
२	पाचँखाल नगरपालिका	त्रिपाल, कम्बल, लाइट सोलर, लाइफ ज्याकेट	५०, ५०, १५ , ५ थान	अफिसमा भएको ।
३	तेमाल गाँउपालिका	,सावेल, गल, पिक, हेल्मेट, कोदालो, लाइफ ज्याकेट	५।५ सेट बितरण वडामा र १० सेट गाँउपालिका	बितरण भएको ।
४	भुम्लु गाँउपालिका	लाइफ ज्याकेट	१५ पिस	रेडक्रसबाट सहयोग
५	बेथानचोक गाँउपालिका	(सावेल,गल , पिक, हेल्मेट, जुत्ता) र लाइफज्याकेट	१०।१०सेट, ५ सेट	खरीद गरी वडा कार्यलयमा बितरण गरिएको ।
६	खानीखोला गाँउपालिका	सावेल ,कोदालो, पिक, लाइफ ज्याकेट	५सेट, थोरै सामाग्री	थोरै सामाग्रीहरु
७	रोशी गाँउपालिका	सावेल ,कोदालो, पिक, लाइफ ज्याकेट	२० ।२० ।२० १० सेट	सामान्य रुपमा भएको सामाग्री वडामा बितरण भएको ।
८	पनौती नगरपालिका	टेण्ट, त्रिपाल, स्ट्रेचर, हेल्मेट, हेलमेट हेण्डल्याम, चस्मा, बाल्टिन,कमपास, डोरी, स्ट्रेचर, मास्क,सिठी, पञ्जा सावेल, कसन टेप,जुत्ता,निप्याड, कैची, आरो , ठोला गाडी, पिक, डायमिटर, भरयाङ्ग, बनचरो, टिनको बक्स, हार्नेस, मेगाफोन, सिगल चेन पुली, सोलार, हाइड्रोलिक ज्याक, कयारावाइनर, प्लाष्टिक तख्ता	१५,२०,१०,४८,४८,४८,६०,८,४,१२,४८,४८, ४८,१२,४,४८,४८,८,८,८,१२,१२,८,८,४,८,८,८, ८,८,४८,४,१२,४८,४८,३२,८०,८ वटा	केहि सामाग्री नगरपालिका मा केही वडामा ।

क्र.स.	स्थानीय तह	सामग्रीहरुको विवरण	सामग्रीहरुको परिणाम	कैफियत
		बोर्ड, अग्नि नियन्त्रक यन्त्र, भिजिबिलिटि जकेट, प्राथ ज्याकेट, WASH Jacket visisbility, डोरी, फिगर ८		
९	नमोबुद्ध नगरपालिका	लाइफ ज्याकेट,साबेल, पिक ,कोदालो ।	५, ५, ५, ५,	थोरै सामाग्री भएको अफिसमा
१०	बनेपा नगरपालिका	लाइफ ज्याकेट,मेघा फोन, हेलमेट, रबर बुथ, रेष्कु भेष्ट,लाइफ जाकेट, साबेल, पिक , कुवार मेटल बकेट, वेष्ट ब्याग, स्ट्रेचर, क्यम्प,ग्लोभ, थ्रो ब्यग,तारपलिन,बलन्केट,प्रथमिक उपचार बक्स,हेड लाइट, वाटर फिरिइर,रबर मेटस,इमरजेन्सी लाईट,रबर टयुब, पम्प, बोल्ट कटर पिकेट हामर,रोप, क्याराबिन, फिगर अफ क्याराबिन, लेडर, ब्यकहु लेडर	५।५।३०।१५।२५।३५।२०।२०।२०। २०।१५।१०। ५०,१५,५,८,२०,१०,३५,२५,८२,१०,२० ३,३,३,३१०,१०,१०,२,१ पिस , थान जोर	बनेपा नगरपालिका आफैले खरिद गरेको सामाग्रीहरु सबै प्रकारका छन ।
११	महाभारत गाँउपालिका	लाइफ ज्याकेट	१०	ने.रे.सो काभ्रे
१२	चौरी देउराली गाँउपालिका	लाइफ ज्याकेट	१०,	ने.रे.सो काभ्रे
१३	धुलिखेल नगरपालिका	लाइफ ज्याकेट ,साबेल , पिक , बाल्टिन, टोपी , डोरी, जुत्ता, सेफीट बेल्ट,ड्रिल मिसिन, कटर, अग्नी नासक, फायर गन, कक्रिट कटर	५ थान , ३, २, ३, ७, ५ ७ जोर, ५वटा, १, १, २, २, १अटा	नगरपालिकामा खरिद गरिएको ।

९.३ विभिन्न निकायहरुको मातहतमा रहेको (हाल) मौज्दात राहत सामाग्री बिवरण :

सि.नं.	निकायको नाम	सामानको विवरण (संख्यामा)											
		तिपाल (थान)	कम्बल (थान)	बाल्टीन	सेल्टर किट	प्लास्टिक (बण्डल)	टर्चलाइट (बण्डल)	सोलार कुकर(थान)	NFRI (थान)	Dignity Kit	Adolescent kit	Student Kit	School Kit
१	नेपाल रेडक्रस सोसाइटी	५०	५०	५०	०	०	०		५०	०	०	०	०

९.४ जिल्ला स्थित एम्बुलेन्स सेवा (हाल सञ्चालनमा रहेका :

क्र.स.	स्थानिय तह	एम्बुलेन्स संचालन गर्ने संस्था	ग्रेड	चालकको नाथर	सर्म्पक नं.
१	धुलिखेल न.पा.	धुलिखेल अस्पताल	ख	श्री कुमार वाईवा	९८४०४१६४४९
			ख	श्री राम प्रसाद वाग्ले	९८४१००७२९९
			ख	श्री इकराम ब्यान्जु	९८४१५११०५९
			ख	श्री राम सोजु	९८४१००४८८२
२	बनेपा न.पा.	शीर मेमोरियल अस्पताल	ग	बिदुर थापा	९८४१५३९२५१ ०११ ६६१११११

क्र.स.	स्थानिय तह	एम्बुलेन्स संचालन गर्ने संस्था	ग्रेड	चालकको नाथर	सर्म्पक नं.
		बनेपा अस्पताल	ग	भुवन सापकोटा	९८४१४३८१०४
		रेयुकाई आखाँ अस्पताल	ग	चन्द्रमान तमाङ	९८०३३२९१४२ ०११ ६६१५८०
		स्पाईनल इन्जुरी	ग	निरञ्जना थापा	९८४९३१९९२७
		कृष्ण प्रसाद अस्पताल	ग	नारायण प्र पौडेल	९७५१००८५४२
		अर्रनिको सेवा समिति	ग	गोकुल थापा	९८४१४८४४८३
		एच आर डि सि	ग	कृष्ण खत्री	९८४९८७८७३५
३	पनौती न.पा.	कुशादेवी ,बरिष्ठ प्रशासकिय अधिकृत इन्द्र ब. अधिकारी	ग	श्री प्रदिप लामा	९८६१६०२७५०
		खोपासी , उग्रेन बचत तथा ऋण सहकारी संस्था	ग	श्री ठुलो बहादुर तमाङ्ग	९८५१११९८११
		पनौती, रामचन्द्र नासनानी	ग	श्री पुरुषोत्तम कर्माचार्य	९८४१४३२७०४
४	नमोवुद्ध न.पा.	नमोवुद्ध न.पा.	ग	पञ्चलाल श्रेष्ठ	९८६९४१८५७२
५	पाँचखाल न.पा.	पाँचखाल प्रा.स्वा.के	ग	सन्तोष सापकोटा	९८६९२३६६५२
		FPAN पाँचखाल शाखा	ग	रमेश श्रेष्ठ	९८६०२३१४७८
		पाँचखाल नगरपालिका		गोपी चन्द्र दनुवार	९८१८८६९७५१
		पाँचखाल पोलिक्निक	ग	बुद्धी बहादुर भुजेल	९८१८५१२२९९
		खरेल थोक स्वास्थ्य चौकी		नर बहादुर लामा	९८०३१९८०९४
६	मण्डन देउपुर न.पा.	श्री गैह्रीबिसौना स्वास्थ्यचौकी	ग	श्री सोम प्रसाद ढकाल	९८६०७४५०१८
		श्री नेपाल रेडक्रस सोसाइटी महादेवस्थान	ग	श्री जय श्रेष्ठ	९८४१४९९९६८
		श्री मण्डनदेउपुर नगरपालिका	ग	श्री गणेश गिरी	९८४१६६४७५२ ९८६९४१८१११
७	चौरी देउराली गा.पा.	नार्ग्रे गगर्चे	ग	टेक बहादुर लामा	९८४१९२५४२५
		माझीफेदा	ग	सुजन देवकोटा	९८१०३८३४५६
		कात्तिके देउराली	ग	राजेन्द्र सापकोटा	९८४११०३२३८
८	भुम्लु गा.पा.	श्री दुलालेश्वर वातावरण तथा समाज सेवा क्लव	ग	श्री कमल दाहाल	९८०११६२०५१
		श्री रमेश राज खरेल वडा अध्यक्ष वडा नं ७	ग	श्री शिव के.सी.	९८४३५५००९८
		श्री लोक बहादुर कुँवर वडा अध्यक्ष वडा नं ४	ग	श्री छत्र बहादुर भण्डारी	९८४९६०४५२३
९.	रोशी गा.पा.	भिमखोरी स्वास्थ्य चौकी	ग	कान्छा मान तमाङ	९८६३६८७३२२
		सिसाखानी स्वास्थ्य चौकी	ग	गंगा बहादुर	९८६०८०२४३१
		खहरेपाँगु स्वा.चौ.	ग	बिरबल लामा तमा	९८४३७६९१२८
१०	तेमाल गा.पा.	पोखरी नारायणस्थान स्वा.चौ.	ग	प्रबिण लामा तमाङ	९८८०१३४५२१
११	बेथान्चोक गा.पा.	आइत तासी च्यासिंर्खक	ग	श्री मानबीर तमाङ याङ्ग प्रसाद घिमिरे	९८६०६६४७६६ ९८४१५७३५५२
		बेथान्चोक गा.पालीका	ख	केदार श्रेष्ठ पूर्ण प्रसाद तिमिल्सिना	९८४१०३७४९१ ९८४५५६९९०२
१२	खानीखोला गा. पा	ताल्लुङगा स्वास्थ्य चौकी	ग	केशव बन्जारा	९८६५५८२९३३
१३	महाभारत गाउँपालिका	हाल सम्म एम्वुलेन्स संचालन नभएको	०	०	०
जम्मा : ३६ वटा					

९.५ काभ्रे जिल्लामा सञ्चालित दमकल सेवाका महत्वपूर्ण नंबरहरु :

क्र.स.	न.पा./गा.पा.	चालकको नाम	सर्म्पक न..	संख्या	अवस्था
१	धुलिखेल न.पा.	हरि भूजेल	९८५१०६६३१०	१	चालु अवस्थामा
२	धुलिखेल न.पा.	राम देउला		१	चालु अवस्थामा
३	बनेपा न.पा.	ईश्वर रञ्जित	९८४९६८४४१६	१	चालु अवस्थामा
४	पाँचखाल न.पा ससस्त्र प्रहरी बलमा १५ नं बाहिनी			१	चालु अवस्थामा
५	नमोबुद्ध न.पा.	डेमा लामा	९८४६६६४५५५ ९८२३७७४७०२	१	चालु अवस्थामा
६	पनौती नगरपालिका			१	मिनि दमकल

९.६ उपलव्ध खोज तथा उद्धार सम्बन्धि मेसिनरी उपकरणहरु (Heavy Equipments):-

क्र.स.	विवरण	उपलब्ध संख्या	उपलब्ध हुने निकाय
१	दमकल	६ वटा	धुलिखेल नगरपालीका जेटिगं मिसिन, ठुलोदमकल २वटा, नमोवुद्ध नगरपालिका १,पाँचखाल नगरपालिका १ र पनौती नपा मा मिनी दमकल १ , बनेपा नपा १ गरि ६ वटा
२	एम्बुलेन्स	३६ थान	स्थानिय तहहरु तथा अस्पतालहरुमा
३	शब बाहन	०	
४	लोडर	३ थान	नमोवुद्ध नगरपालिका, पनौती नगरपालिकामा १,टिपर १, ठुलो टयाक्टर १, लोडर,पाँचखाल नगरपालिकामा १ टिपर, धुलिखेल नगरपालीका भ्याकु लोडर
५	स्काभेटर । डोजर	३ थान	नमोवुद्ध नगरपालिका जिसिभि १वटा, रोलर १ , टिपर १ वटा, धुलिखेल नगरपालीका, बनेपा नगरपालिका मा १, फायर हाइड्रेन खानेपानी पाइप लाइन४,३, ५,६,७ वडामा ।
६	ईन्धन पम्पहरु	२३वटा	जिल्ला भरी बनेपा नगरपालिका भित्र ८ वटा पम्प,पाँचखाल नगरपालिकामा ५ वटा , नमोवुद्ध नगरपालिका मा २ वटा पम्पहरु,५ वटा धुलिखेलमा, पनौतमिा २ वटा कुन्ता मा १ र अन्यमा

९.७ दक्ष जनशक्तीको उपलब्धता :

जनशक्ति	नेपाली सेना	शसत्र प्रहरी	नेपाल प्रहरी	नेपाल रेडक्रस	अन्य स्थानिय तहहरु
गोताखोर	०	०	०	०	
अग्नि नियन्त्रक	११जना	२७	०	०	१५ जना नमोबुद्धमा, २ जना धुलिखेल नगरपालिका
खोज, उद्धार कर्ता	११० जना	७ जना	१५० जना	१५० जना	५ जना वेथानचोकमा
आपत्कालिन उपचार/प्राथमिक उपचार	१३ जना	३ जना	०	४० जना	१३ जना नमोबुद्धमा
बस्दोबस्ति व्यवस्थापन	२१५ जना	२० जना	८५ जना	१० जना	
आपत्कालिन संचार	१०जना	३ जना	१ जना	१ जना	VHF sets 1, एम्बुलेन्स सेट चालकको लागी नमोबुद्ध नपा मा, हट लाइन १ वटा धुलिखेल न.पा.
संचार	७ जना	५ जना	४२ जना	–	

***